滿洲報

大正十四年一月十六日

本報價目（每張銅幣六枚 每月現大洋九角 郵寄現大洋一圓）
廣告（一行十四字起碼刊登 一日每行現大洋壹圓）
列費（特別及長期者另議）
發行所 大連市山縣通一四二番 滿洲報社
電話 編輯部七五一三番 經理部四〇三四番
振替貯金口座大連三三七

論說

善後會議前途之樂觀（惘惘）

善後會議、宣布召集有日矣、條例頒行有日矣、祇以國中党系之紛歧、人士之疑慮、遂致頓呈一種暗淡停滯之景況、反對此項會議者有之、對於此項會議、緘口不言者有之、如國民党內之一部份、則堅持召集國民會議、而無召開善後會議必要之說、尤風傳一時、此無他、由於對於善後會議之內容、未能貫澈、而有隔閡之故、吾人爲謀舉國之努力同情一心一德起見、曾一再爲論評速善後會議、有召集之必要、面於善後國民兩會議之性質、尤悍煩瑣、詳爲分斷言之矣、良以國民會議、係謀國家之根本大計、善後會議、則所以救目前之急、兩者既各不相妨、而尤屬一之不可、譬如醫者之治、病必分急則治標緩則治本之法、今之所以召集善後會議者、急則必治其標也、病源既得、應謀固本、此則國民會議、必承乎善後會議之後者也

據近日京津滬漢之所傳、各省之軍民長官、贊成善後會議之函電有如雪片飛來、而復派定代表、僕々征塵於京華道上、他如在野耆老、當代名賢、亦莫不表示贊同、或親身北上、或遣代出席、於此可見善後會議、實爲救國治標之要策、否則何以大多數竟表同情哉、至若國民黨內一部份之反對、原非積極之行動、何況中山幷無表示、則非國民黨全體所主持、尤可想見、觀者謂反對疑慮善後會議諸說、純係直系餘孽所造之空氣、藉以挑撥感情、播弄是非、淆亂黑白、惑人聽聞、俾可激起事變、庶以售其伎倆、果其如是、亦徒見其之不自量也、證以本社日昨電訊、謂民黨一部分對善後會議、業已翻然變計、蓋已知善後會議、不容再緩、故一變其向日所持之反對主義、而爲監視善後會議之決議、使國民會議、無所牴觸、觀此、則善後會議招集之主張、已歸一致、無所謂黨系意見之紛歧、而前途之功效、尤堪抱樂觀更明矣

中外要電

命盧氏鎮定蘇局（北京專電十四日發）
令孫傳芳不得越權行動

昨晚特別會議、討議對付東南辦法、決定命盧氏於最短時間、鎮定江蘇局面、令孫傳芳亦不得有越軌行動、以體政府篤愛和平不欲用兵之意、其有不從政府命令者必有適宜措置云

宣布浙孫之保境（北京專電十四日發）

執政發表命令云、浙江軍務督理孫傳芳昨日來電、言尊重浙人意思實行保境安民之旨不獨不於上海增加一兵、復將在滬軍隊、陸續全部撤回原防以表和平之意、乃近來多有之利用謠言、頗堪憂慮伏祈諒解又其代表所言與孫電所言相同查該督理能尊重和平保境安民洵屬可嘉特此宣布

任命陳調元督蘇（北京專電十四日發）

十三日執政令任陳調元督辦江蘇軍務事宜　白玉山爲蘇州護軍使馬玉仁爲清淮護軍使

盧齊之遣兵布陣（上海專電十五日發）
蘇州形勢不可樂觀

盧永祥決定出兵討齊、十三日下午開始運送奉軍第十師之一部赴鎮江、計有八列車、在鎮江屯駐第六師之一部、已反抗盧軍、蘇州秦光部下、亦內應齊氏、開始戰端、齊氏爲防禦蘇州之盧軍、昨日急派第十九師赴蘇、後復續派兵蘇州方面形勢、誠非可以樂觀鎮江南京間鐵路被毀、在舊新年以前商人均感不便

長江問題與鄂蕭（漢口專電十四日發）

蕭耀南昨日致電政府、聲明張允明之態度、非湖北軍所主張、今後長江方面、無論如何變化、鄂軍唯保境安民是務、不能參加以外之事

蘇州獨立軍衝突（上海專電十四日發）
因受齊燮元運動之故

蘇州獨立軍第五師第六師十一日發生內訌、竟以砲火相見、在日本租界附近激戰四時之久、交通斷絕敗兵大行掠奪、其內訌理由、傳聞係齊燮元出二十萬元運動買收獨立軍第六師、該師有意向齊投誠、第五師謂其不義、因此以砲火相加

執政派員慰問班禪

段執政因班禪喇嘛、遠道來京派員前往慰問、致表優待之意（北京專電十四日發）

滬寧線兩軍對峙（上海專電十四日發）

張宗昌部下約二千名、昨日由南京開至青革車站、待前進江蘇軍由鎮江進軍布置於石浦附近、以阻奉軍南下云

領事團緊急會議（上海專電十五日發）

齊孫聯軍擊敗張軍、時局因之驟變盧永祥將派軍攻擊孫齊、當地領事團以謀保護外僑、昨日下午二時、開緊急會議、討議方法尚未發表

外團止戰之警告（北京專電十四日發）

外交團決定警告外部、上海附近、不可再發戰禍、幷須保護外僑

黎贊成善後會議（天津專電十五日發）

黎元洪曾聲明反對善後會議、十三日經段執政派許世英到津敦勸結果乃表示贊成意、允派代表與會

京漢黃河橋斷車墜慘劇（北京專電十四日發）

由漢口北來之火車、十二日下午五時十五分、行至黃河鐵橋、中途橋斷、三等客車墜河二輛、死者達三百名、外人方面現正調查有無外僑遇難云

王承斌赴日考察工業乎（門司專電十四日發）

王承斌帶隨員二人十四日下午三時乘河南丸抵本埠、五時開赴神戶、當停船時、對某往訪者云、余之此次東渡日旅行者、專爲考察日本工業毫無政治意味、擬在大阪小住一月歷觀各工場後、即赴奈良京都東京等處遊覽、設有餘暇向擬再前往一次、預定於二月間歸國歸國後即將經營工場事業云

美承認蘇俄動機（華府專電十三日發）

美大總統顧理治氏、乘許士氏辭職之機、計畫任命委員會審議對俄問題、又對於召集第二次軍備縮小會議、參加國際法廷、及對歐洲拉丁亞美利加問題、以政治的東爲條件尙謀得政上計畫、但對俄委員會、大概在會議閉會後任命之、此種形式、即與昔日承認墨西哥政府時、委員會委員長之權能相同、大總統有承認蘇俄之意、亦不委、求俄國即時償還給日新金氏所締結之債務、但對美國解決各懸案即將承認之云

俄人之美國新任閣揆觀（莫斯科電十四日發）

俄國當局、以美國結倫克氏之任國認辯、即美上院外交委員昔拉氏勢力勝利之兆、給克綸雖無承認俄國之意、但給氏就任、結果終於俄國有利

前往北京之使命
東鐵長官易瓦諾夫
伊氏過奉時之談話

（長春專電十四日發）中東鐵道長官易瓦諾夫、理事古爾德、副理事巴丁夫、經濟調查局長丁一基四氏、於十四日由哈爾濱到長、即赴北京陳述解決東鐵內部紛糾各事云

（奉天電話）東鐵長官偕同理事等於十五日午前七時來奉、東鐵理事袁金鎧、特行出迎於車站直入大和旅館、朝食少憩之後、同乘十一時發之京奉車赴京、易氏談話云

余近將歸國、故須一赴北京、與加拉翰晤見說、明東鐵之狀况、並其他諸問題以期東鐵中俄各幹部力圖融合、本無其他之大問題一星期內即可再行來奉、往訪張作霖或者再與滿鐵當局相晤面云

然易氏諸夫氏、此回之赴京、非單爲訪問加氏而去者、蓋八區題車料問題、南線調節費問題等、須向加氏報告經過情形、研究善後之策、所稱緩和中俄幹部之紛糾、亦須必行之問題、外如中俄協定對俄亞銀行策等之重大問題、亦須加以研究云

民間團體維持治安運動

齊燮元置第一司令于內領定使署、命揚春普仍任第六師長、兼任第十九師長、維持秩序總商會以次民間團體、已起而欲撤廢護軍鎮守兩使遷移兵工廠及維持必要之運動（上海專電十四日發）

美國派艦赴滬
後備艦尙待出發

美國巳派驅逐艦三隻赴上海、後備軍艦尙待出發云（普爾德專電十三日發）

德賠欵條約完成

千九百二十四年九月一日、現在聯合國賠償金第一次達武士案四年間之年賦金、分配聯合國賠償條約近將完成、該條約對羅馬尼亞猶哥斯拉夫、捷克斯羅巴巷亞伯拉西羅少多有保留之點、又亞美利加之於本條約、自千九百二十六年以後十七年間、每年將受金馬克五千五百萬、餘者視以後情形如何、決定償還金額年數、但美國由達武士案發行之德國公債中受取之日本於凡爾塞條約規定之百五十六條、關於山東鐵路礦山、德政府對該鐵路礦山、德國々民所有之權利利益、爲保證償還之今後應付之相當賠償、日本最大限制可將五千萬金馬克爲賠償額總額之七厘五毫（巴黎專電十四日發）

德拒絕法國商約提案全部

德國委員之於德法通商交涉、拒絕法國全部提案（普爾德專電十三日發）

英人不滿意意國政府所爲

倫敦特訊、意大利時局甚惹人注意、英國自由黨各報評論墨索里尼氏、尤施攻擊、謂墨氏之剛愎態度、不啻爲好勇鬭很者行爲、喬石氏在全國自治黨俱樂部演說痛詆汎繫主義、謂壓制、威脅、縱火、謀殺皆意政府之工具、其狀况之惡劣、爲自十九世紀中葉邦巴暴王以來所未有、深幸意自由黨領袖巳開始謀復意國之自由云云、泰晤士報對於意政府隱固一層、甚抱疑慮、每日郵報則稱揚墨氏、謂英國人民所富景仰、蓋墨氏爲抵制布爾希維克主義保衛文明之主要屏障云

法揆病體全愈

法首赫禮歐因患靜派炎症、久臥在牀、近始稍愈七日已能起坐十一日始能至庭園散步（諾然專電十三日發）

盧鐵爾與國黨磋商組閣

鐵爾博士十三日與國權党領袖折衝組閣事宜、但尚未確實商定以現下形勢觀若、不將右翼國權党之支持、組閣亦恐不易（諾然電十四日發）

日政府上院改革案大綱

閣議散會後、若規內相模田法相江木翰長塚本法制局長官四氏、就上院改革問題、協議結果、決定立案之大綱如下

一、減有爵議員名額
一、廢止多額議員置勅選議員以代之
一、改正互選組織

主至協議實行方法、當於今後繼續實行之、待妥定後作製政府案（東京電十四日發）

日俄交涉批准與換約期（北京專電十四日發）

日俄會議、因双方均未奉有回訓、十三日休會、十四日續開會議在調印前、利權撤兵宣傳等重要問題、不見相互讓步之必要、如宜傳問題、立今日且遭逢意外之故障、但遂所必將合體成立、又芳澤公使便必發給一會權任狀、因從前所擬辦法、便協約調印收即發生効力、今則改爲須經批准、因之協約文、在形式上亦將發生變化、且加拉罕既有勞農中央執行委員會議長加例寧之全權委任狀、日本側應亦提示同樣之委任狀、此會議委任狀因與撤兵有關係、故在此出嗟間、先以電報聲述一切、立批准、在勞農側至莫斯科片通須二星期、準備又須一星期總爲三星期、有此關係故協約之交換、預料必在批准後之二星期間

聖路加病院之全燒

昨日午後二時十分、築地聖路加病院失愼全院付之諸一炬、入院病人約百二三十人、但未聞有死傷者（東京專電十四日發）

大難關已過之日俄會議（北京專十四日發）

昨日日俄會議係就未決問題。再設法使之接近、但猶有未完了之點主條文之整理、則巳逐漸進步、明日以後、巳至最後之五分鐘双方應聲述其意見者、爲與前日同樣不油不炭之利權區域之百分率等、調印確於本星期內行之、但聞調印期日決定後、迄于調印、其時日擬爲短促、又從前以政府之正式委任狀當交涉之任之芳澤公使尙係約調印、時有將依印皇玉御名、之全權委任狀、提示于勞農全權之必要、蓋依此調則手續上乃無遺恨、故此項委任狀之必將交付于公使、可無待言、要之會議今巳在到達于最後之五分鐘之努力大難關則確已渡過矣

新聞之新聞

希望善後會議之成功

一部分民黨其他不平分子、對於段執政之召集善後會議目爲軍閥會議、表示反運動速開國民會議善後會議條令、於客歲十二月二十四日公佈、由該署令觀之、善後會議蓋爲解決時局糾紛、籌議建設方案、先國民會議而開之預備會議也、此會議本期於一月之間成立列席人員、亦皆規定矣此會議、與去年十月馮玉祥歸京後所聲明將開不帶黨派色彩之全國會議、統一會議之性質同路、在津軍閥巨頭對善後會議亦均贊成卽後到津之孫文、亦扶病入京大體亦贊成之也、而以孫文爲盟主之一部分民黨、兌看反對之聲、其間誠有不解者、與彼等之所以反對者、其目的不在善后會議、乃欲藉此以圖要挾而交換其他權利歟查善后會議組織方法列席人員資格、一爲有大勳勞於國家者二爲此次討伐賄選制止內亂各軍最高首領、三爲各省區及蒙藏青海軍民長官、四爲有特殊之資望學術經驗者、共計百三十三名其中各軍最高領袖、爲張作霖盧永祥馮玉祥、唐繼堯閻錫山等五十七名爲數不爲多、再合各軍民長官四十四名此大批軍閥官僚、實有左右會議之力意、與彼等對抗之有特殊資望學術者、則任三十餘若名、朱啓鈐熊希齡等、尙爲官僚派、其不在反軍閥派以內、可以知矣、由此觀之一部民党分及懷抱民主的新思想之青年團體指摘該會議、謂軍閥會議非無因達到目的、因而懷慮出以反對之也、卽使孫文以下若汪兆銘、李烈鈞胡漢等出席恐其主張亦不可意良有以也、因是圖謀民衆之返對運動、亦爲當然之擧、但於反對運動之經過何如或於將收拾時局全部、將有破壞之虞與、否實難逆料軍閥官僚二者相較以軍、閥禍國爲最甚、是以中國內亂迭與、建國十有三年迄今猶未統一故有去年九月之亂、中國近來之情形軍閥固不能了解、如僅以民間政治政家與新思想家之力、能否決解時局糾紛、則觀乎十二年所公佈之憲法、可以明矣、該憲法、較比元年之約法進步多矣、卽與先進各國憲法相比、亦可謂毫無遜色、所可惜者、該憲法非唯未能施行而憲法制定之議員、與公布之大總統、且有不法行爲故　勘定內亂之反　直派乃以武力臨之、年前之由是亦戰、討伐賄選可謂保持正義之擧此擧固佳但雖有如何名論卓說與完全無缺之憲法、若不得實力派之了解恐亦設施不僅此也、善後會議者爲在國民會議制定憲法以前所召集、同時並負有改革戰後軍政整理財政等緊急問題之任、如果欲極力反對軍閥之專橫、可於善後會議、視彼等軍閥態度何如、而待國民會議提出討論解決之、亦非爲晚、吾等誼屬隣邦非對軍閥特有好意也、區々之意要不過與民間大聲疾呼廢督裁兵之義相同、但對於大亂方止之善後會議、收拾時局之權宜會議總宜少帶軍閥彩色、是吾人所不勝馨禱者也、事實上亦非不可行也、至欲召集國民會議者、其手續如何非吾人所能斷定、然當此混亂時局、務宜早謀結束爲盼國民會議、亦宜早日開會竊意召集國民會議之步驟、圓滿此善後會議亦未始非國民會議、成功之必須條件也、若徒各逞理論、延長亂局則非中國國民之幸矣（譯大阪每日新聞）

國外要聞

國際瑣聞一束

◇蘇俄始設私人資本公司　自蘇俄政府成立之後、今始有人以私人資本組成合資公司多家、現尚發起其他公司、以國帑及私財合充資本、政府已批准商業公司兩家、各有資本十五萬盧布

△高加索奇冷　高加索天氣奇冷已使經濟生活爲之停頓、氣溫在零度下十度至二十度之下、巴庫工廠全停、末于之棉花爲三十時之積雪所毀、果樹亦大受損、亞拉克斯河及庫拉河均結凍、麵粉廠爲之停工、致麵粉大缺

▲日本東京又強震二次　東京九日午前五時五十二分及午後四時五十分有強震二次、震源在九十九里濱

▲聯盟會之傳染病設局　日內瓦消息、國際聯盟會傳染病委員會曾長懷德博士定本週內赴新加坡以便主席於遠東各衛生機關代表之會議、蓋欲於二月間設立一傳染病局於新加坡也、此局係聯盟曾佐其衛生委員會之主張而決定設立者、衆望此局將大著功績、以抵制各疫症虎列拉等症之傳染病、凡關於傳染病之新聞、將立由該局直達日內瓦、以便用無線電傳報告各衛生局、美國洛基菲勒基本金團已捐助美金十二萬五千元以供該局五年經費

△聯盟會之大廳圖樣　日內瓦消息各國不久將開審查會於日內瓦以決定徵求國際聯盟會議之大廳最好圖樣之國際競爭條例、英國將以斐勒特爵士爲審查員、定十萬佛郎爲最好圖樣之獎金

△新加坡設防疫局　日內瓦病疫委員會會長格德博士、於本星期赴新嘉坡、擔任遠東衛生各團體代表會議之主席、該會議係討論於二月間在新加坡設立防疫局一事、該局係由國際聯盟理事會因衛生委員會之建議而設立、其任務爲防阻病疫、而允以預防虎烈拉等疫症爲最、凡遇此項疫症發生時、卽用無線電報告日內瓦、美國富豪羅基弗羅氏巳捐助洋十二萬五千元、以充該局五年之經費云

△俄艦在法失修之交涉　巴黎一月九日消息、昨日俄國海軍大將伯因氏、抵法國馬賽、俄國闞格溫艦隊、自千九百二十年後、卽停留該處、昨日經伯氏調查之結果據稱、俄艦隊年久失修、損壞破裂、不能再用、將來或卽在該埠停留之處、重行修造、作爲黑海運輸之用、否則毫無用處、開蘇俄政府、得此消息後、卽擬將此問題保留、如協約國向俄國要求結束債務、俄國卽將此事提出作爲抵抗之計云

國內要聞

馮玉祥將銷假矣

政府擬以西北屯墾酬庸　親往南苑檢閱李部軍隊

北京特約通信、馮玉祥辭去西北邊防督辦、此事業巳決定、此項呈文、日內即當遞交送入執政府、段方對馮之辭、若無以慰、現除極力派人疏通以外、俟其辭呈遞到、將發一命令、其內容擬外間所聞、大概如下、揚武上將軍督辦西北邊防事宜馮玉祥、着兼辦西北屯墾事宜、所有京兆察哈爾綏遠各該區一切軍事、應由該上將軍指揮節制等語、傳聞如此、未知稍有變更否、然對馮必有一酬庸命令、使馮得以轉圜、則可斷言也

據可靠消息、馮煥章自呈請取消檢閱使一職後、即着代拆代行之李鳴鐘趕辦移交事宜、現因李鳴鐘赴綏遠、業改由劉郁芬師長代辦一切、惟署中所有應行移交陸軍部之案卷等、今已悉數移交於陸軍部、所餘者實僅有一小賞分手續未清之事件、因此之故、劉郁芬乃決定將辦公處由旃壇寺遷至南苑、與十一師司令部合併辦公、只留數人看守旃壇寺、以節糜費云、又訊、陸軍檢閱使署、自奉明令取消後、即日辦理結束所有未完事宜、均歸邊防督辦公署核辦、昨該署軍事處特發一通告、收回前發之便衣證矣

又一消息、馮氏已決計就西北邊防督辦之職、惟因與各方面磋商接洽之事、尙未就緒、一時未能就職、而別一消息、則謂馮氏已定下星期間消假視事、以上兩說雖似岐異、然馮之必將就職、已可逆覩、不過時間之遲早問題、猶未定奪耳、又據軍界消息、本月七日馮氏嘗親往南苑、檢閱李鳴鐘所部軍隊、且有極長之訓話大要以綏遠關係西北邊防爲言、戒飭全軍以恪守紀律保衛地方人民爲宗旨、於此可見馮氏之於西北邊防、未嘗遽然置之、而其治軍之興味、亦未嘗稍減也、又據接近馮氏方面者傳出之消息、馮氏及其親信左右、對於西北邊防督辦署之組織、會經一再討論、公署擬設於京、現正尋覓相當房屋、一說即以旃壇寺爲公署云

齊燮元爲租界監視

上海特訊云、據斜橋路齊宅傳出消息、齊氏抵滬後、本擬即行東渡、嗣以孫陳忽重露鋒鋩、行乃中止、現孫幾勝利齊尙擬回寧、以作捲土重來之舉、惟目下奉軍

許世英專函敦請黃陂

善後會議、自通電召集後、因黎元洪意態消極、有不願來京列席之表示、已誌昨報、頃得京訊、許世英日前曾特請蕭君幼琰齎函赴津、敦請早日入都、俾得出席善後會議、以資表率、並聞復電黎氏、係容黎之庚電、原函云、總統鈞鑒、敬肅者、善後會議、意在網羅海內耆彥、各省當局、萃於一堂、共商大計、所有條例上規定之會員資格、開會日期、以及世英奉命籌備各事宜巳分別實達、計邀睿鑒、際此民窮法敝兵多財弱、舉國束手之時、不得不仰望鈞座、蒞止都門、發揮讜論、本曠昔締造之精神、示澈底澄清之方畧、務使糾紛得解、大法產生、方不負鈞座當年慘淡經營之素志、如不欲留都下、可於開會時惠臨會場、以資表率、嗣後開會、仍派全權代表列席、且中山先生抱病蒞臨、亦盼其同時光降、領袖群倫、茲特請蕭君幼琰來津、晉謁崇階代陳下悃、並候鈞示爲叩、專肅、虔頌鈞祺　許世英謹肅

善後會議前之各疆吏更動消息

直長暫不易人閩長則行將更易　魯長在逐鹿中孫岳又有長晉說

北京特約通信、關於善後會議之迎拒聲浪、近日較前尤爲沸騰、段決計先行規定辦法、積極進行、因之許儁人奔走極爲忙碌、將來善後會議能否如期成立、以及成立後能否順利、殊非目下所能預測、惟在此時最難取決者、尙有更易各疆吏問題、玆將記者所得可靠消息、分紀於下(一)直隸省長前定之孫岳氏、刻下已成過去之事、合肥因楊以德與李景林相處甚得、擬暫不易人、專待善後會議閉幕再定辦法、外傳某某長直、某某調直、皆非眞象之談、(二)福建省長薩鎮冰、已向執政府三電辭職、合肥似有照准之意、其繼任者、以林長民最有希望、按現在形勢而論、執政已允旅京福建同鄉所請、決意特任林氏長閩、惟民黨尙有一部份、欲得福建地盤、仍持反對主義、於是林之長閩明令、一時尙不能發表、此外更有福建上游民軍總司令盧興邦(盧在閩勢力最大兵力亦爲最多者)派總參議吳若、及民軍司令宋子靖代表林逢春等二十餘人到京、晉謁合肥、專接洽閩督問題、現在周蔭人確有四面楚歌之勢、雖派米材棟來京運動固位、亦恐不易發生效力耳、自福建民軍首領代表到京後、無日不進行倒周、據執政府人謂、此事解決爲期已不遠矣(三)山東護理省長龔積柄、除用金錢運動固位外、並託少數省議員來京僞造民意、要請合肥將龔爲實授、一面由京師總商會々長孫學仕上呈執政府、懇請照准、一面由龔心湛向段建議、魯長不宜另易新人、段雖未表示允意、大約在此軍事倥偬之時、罷或徵倖延長三兩個月壽命亦意中事、至於于右任長豫、孫岳長晉、李盛鐸長贛、莊蘊寬長蘇、目下均尙在醞釀之中、並未確定也

另一消息云、孫岳忽有改任山西省長之說、據本社調查、某方雖有此種擬議、孫氏本人則難於同意、且晉閻同意與否、尙成問題云、故保定駐地問題、至今尙未有完全解決之望也

又訊、有人自執政方面所得消息、謂孫岳已內定爲山西省長兼直晉勦匪督辦、何遂任會辦、其軍隊之一部、仍允其駐保定、但名義上歸李景林指揮云々、倘如此解決、或日可能云

張督辦對順直紳商之所言

自認是一個善營運的買賣人（續）

年年來賑濟我也無此力量也不是長久之策我拿出二千萬接收邊業銀行現有四十萬狗頭金堆在這裏可值一千六百萬、尙有粮食販到南方去賣、約值四百餘萬、這就是銀行的資本、預算三年以後、紅利必然可觀、即以此紅利爲治河之用、治河以後、每年紅利完全爲京兆直隸辦公益、我決不視爲私有、諸位不要把張作霖看作武人、須知我是一最善營運的買賣人、我桌上每天都是先令老頭票行市電報、我每年做此種生意總要弄幾十萬做零用、從來沒折過本、這豈不是天保佑、因我良心好麼、我將來回奉之後、除極力辦理公益事外、第一要擴充教育、各種最高大學、都要成立、但使各省青年子弟、不必出洋、我的學堂、根本要講道德、讀孔子的書、從倫常上做起、像共產非孝這種學說、到我東三省是要槍斃的、我平日對於家庭純是專制、惟我獨尊、若家庭不能統一還能治一省麼、我的兒子現在巳當了旅長、見了我氣都不敢出、他對我說話、要先看我的顏色、若我顏色不對、他就不敢開口、什麼平等自由、還早着咧、言至此、有京奉鐵路局長唐文高等三人入見、張厲聲曰、火車上還有不買票的人嗎、唐答甚多、張曰你們因何不斷、唐曰未奉大帥命令、不敢辦、張指唐臉大罵曰我養活你好幾年、你一事不辦、一味怕得罪人、都往我頭上推、老百姓買了票、沒有坐位、都叫軍人強佔、天下還有公理嗎、言訖、即召一秘書來、令其即刻下令、每車派軍子手四人跟隨、如有不買票軍人乘車、不問爲奉軍爲客軍、一律砍頭、路局人員如狗私護庇、即砍路局人員的頭、該秘書遂遵命起草、張復言、孫岳憑什麼佔據京奉的車、趕緊索回、如保定有車來、見一輛扣一輛、不准放回、唐唯々而退、張又對京直各代表曰、尙有三事、請大家宣布(一)曹錕與余政見不同、親戚之誼、依然存在、曹之財產、全存外國銀行、非曹四李彥青二人簽字、不能提取。此二人現均身故、此錢白送外人、未免可惜、余日內約曹少珊(錕子)來商量辦法、外間謠傳、余擬將曹氏財產完全充公、殊非事實、(二)車慶雲之死、外間謂因剋扣軍餉、不干我事、我殺他、因他在熱河充總執法、對於奉軍俘擄全數槍斃、未免有傷人道、我不殺他、無以對死者、我奉對直之俘擄、固異常優待、現在均巳釋放、可以明也(三)吳炎孫之被捕外間謠傳因徐世昌關係、殊屬不確、吳曾騙我五萬元入紗廠股本數年之久、音信杳然、迭次函詢迄無答復、我抓他來算還本利、即了事他居然運動段執政來電提此案到北京去辦、他同我個人債務、何須執政來電、似此小題大做、只好叫他多押幾天、言畢舉茶送客、一如官僚俗例、諸人遂興辭而出（完）

奉軍吳韓部中止南下

隨同盧永祥南下之奉軍、除張宗昌部已抵徐外、其餘如吳光新韓春麟所部均已中止南下、以從蘇人之請、吳光新已於昨日回京、向執政府報告盧永祥南下之經過情形、聞吳光新謁見執政時、相談甚久、對於吳韓兩軍駐紮地點亦嘗商及

胡景翼請改編五師不准

京訊、豫督胡景翼、日昨電請將楊滸臣所部之二十四師重新召集改編爲河南暫編第五師、並請撥欵一百五十萬以應需用、而均未批准云

盧永祥確抵寧垣

所率奉軍分駐浦口一帶　江浙時局暗潮仍極劇烈

南京特訊、蘇皖宣撫使盧永祥、業於十日晨抵南京、南京現頗安謐云、此外並聞在盧永祥未到南京前一日、南京交涉員曾通告各國駐南京之領事、謂盧宣撫使準於十日入南京云

北京特約通信、盧永祥於十日下午抵寧、業由寧電證實、頃續聞除張宗昌先有一旅入城外、盧擬率衛隊一營過江、其他奉軍、分駐浦口浦鎮東葛花旗營烏衣等處、盧爲免招反感起見、當暫不令其過江、蓋南京城中蘇軍本不多、無須防備也、盧既到浦口、吾人第一所欲知者、即江浙形勢如何、現就江蘇而論、江北方面、陳調元巳與盧合作、當然不成問題、馬玉仁之卅三師、白寶山之第十師、又均以陳爲轉移、似可相安、惟第二第六兩師、帶齊燮元之色彩過濃、現雖退駐鎮江江陰間、如何善後、尙係問題、第六師原奉中央令、歸宮邦鐸接收、宮之十九師、則交與何豐林、但皆未曾履行、由無錫至崑山、且爲崛起者秦洸之範圍、秦現與松江退來之陳樂山合作、暗中聯合張允明、成一部新勢力、其趨勢大抵爲盧永祥攻浙前驅、其南翔閘北間之宮邦鐸、頗憾張允明、然又未敢得罪於盧、近日盛傳孫宮合作、先驅逐張允明、爲宮邦鐸位置、然後反攻南京、政府接得此項消息、認爲皆齊燮元勾留上海所致、已由其他方面、電致宮邦鐸、不得容留齊氏、宮苟不助孫齊、日內當有電前來表示態度也、段對孫傳芳、實主維持、孫之代表某君、現尙日奔走執左右之門、乃其明證、惟段意、孫必容北京命一省長前去、孫亦認可、不過以夏超方藉浙籍軍隊自重、恐投鼠忌器耳、其實浙籍軍官、亦未必擁夏超、前省長張載揚、現與何豐林約、擬共恢復浙局、以督辦一席贈何、巳則復職即己、何之久駐滬者、亦正爲此、故盧永祥到蘇後、第一部收束蘇軍、第二步解決滬局、第三步則援浙、旅京江要人、皆逆料其必如此、韓國鈞於盧未到前、對全境巳無形戒嚴、委冷遹爲水陸警備總司令、殊非無故、然則即認江浙巳無事者、亦過早矣

日使調停金案訊

北京特訊、據東交民巷消息、關於中法間之金佛郎問題、日使芳澤現擬盡力斡旋、芳澤往訪財長、巳有兩次、均接洽此事、芳澤又於日前赴法使署、與法代辦磋商解決金佛郎問題、據李財長向芳澤表示意見、略謂此案內容複雜非詳加攷慮、不能有所答復、執政府現正研究此案一俟擬有具體辦法、再行接洽云云

政府疏通滬海軍之結果

曾毓雋不日返京條件大致妥協

北京快信云、據執政府確息、駐滬海軍、因齊杜間之關係、態度不明瞭、政府特派曾毓雋赴滬疏通一切、聞曾氏此行、結果頗佳、業巳來電報告接洽經過情形、並謂本人日內即可北上、其條件大致巳經妥協、楊樹莊亦巳表示北歸、聞其條件之內容、爲艦自不便動(二)海餉由中央月撥三十萬(三)升某艦長爲練習艦警備司令、聞楊等巳預備通電賀林建章長海云

最近閩浙之聯防實現

據福州訊、孫傳芳因長江形勢變化、深恐地位不保、急與閩周深相結納辦理聯防、日前命其駐閩浙江督理辦公處々長金振中與閩周商聯防、周旋派其代表鄭玉書赴浙謁孫、結果閩浙聯防第一步辦法巳實現、即在閩浙贛交界之江山縣地方、兩省分派軍隊防守巳開抵該縣者、浙江方面有第一混成旅之騎兵第二團、福建方面有第二十四混成旅之騎兵第二團云

川邊軍與三軍再戰詳情

四川通信三軍藍文彬旅長佔領鹽城後、邊軍之一部託言投誠、一面仍集中大樹堡一方、沈機觀變、在三軍方面、以爲可以暫時相安、和議聲浪愈唱愈高、詎邊軍忽於魚日(六號)猛撲大樹堡、戰事異常激烈、所謂投誠議和、完全失效、此中內幕、別有原因、在未決裂以前、邊軍將領羊清全朱憲文易成龍等有巳受三軍改編之說、而他方面又傳來邊軍將領攻計三軍之聯銜通電、全體署名爲川邊陸軍第三混成旅旅長兼各軍總司令羊清全、川邊各軍前敵總指揮官賀中強、第四混成旅旅長蘇華洲、第二混成旅旅長兼前衛司令官張光典、步兵三團團長楊芳林、五團團長劉樹強、六團團長鄧文富、七團團長范景元、砲兵團長朱光彩、騎兵團長張利琛饒鳳翔、後方警備司令張本仁等、原電大意謂三軍喪心病狂、妄起兵戎、既不遵劉憲調和之命、復不恤生靈塗炭之苦、我官兵旣憤藍敵之狡詐、尤恨該軍之逼迫、咸懷同仇敵愾之心、共抱誓死不二之志、以效命疆埸、殉身國防、不至彈盡刀折殘厭羣醜不止云云、其措詞非常憤激、且建昌道道尹兼代川邊鎮守使孫兆鸞尙在成都、與邊軍將領時有函電往還、日前藍文彬電劉成勛、謂檢獲孫之函電多件、嗾使賀張進攻、非消滅三軍不可、並以孫包運煙土、違犯刑事、特請將道署印信文卷摘封、劉成勛當用霽邊督辦名義將孫免職、委藍文彬兼建昌道尹、孫兆鸞聞訊、怒不可遏、昨巳發出電通、略謂藍文彬倖逞時會、得握軍符、初隸甫公而背甫公、繼附熊氏而叛熊氏、其反覆行爲、早無人格之存在、邊軍賀張兩部向駐寧遠大樹堡方面、距鹽甚遠、即有致彼函電、何至交付鹽城、三軍兵力、數倍邊軍、以强加弱、以衆謀寡、邊軍退無可退、實逼處此、圖存救亡之不暇、消滅三軍、從何說起、兆鸞與三軍官長多屬同袍、何能發此囈語、該電捏造、語太不倫、徵諸平日行爲、自有公論、無庸置辯、該旅長派軍擅押道署科長、辱罵備至、拳足交加、並派人佔接道印、名爲摘封、實即刼奪、吾川尙有政府、行動如此自由、個人榮辱不足惜、其如國家官署威信何(下略)此項通電、對於藍旅頗有聲罪致討之意、蓋孫在成都月餘、與楊森相處甚洽、楊於藍旅奪據鹽城、亦不謂然、業用督理名義委孫兆鸞爲川邊鎮守使兼寧屬衛戍總司令、賀次瑣爲寧屬衛戍副司令、因此邊軍官兵、誓與三軍拚命一戰、以決最後之勝負、雙方連日在大樹堡方面、戰事甚爲猛烈、人民傷亡亦衆、據三軍傳來消息、謂邊軍巳向馬烈退却、但據邊軍羊旅賀指揮報告、則謂一二兩支隊巳將三軍擊潰、奪獲槍枝甚多、刻正跟蹤追擊等語、兩軍此次戰救近火現、劉成勛親赴雙流山邛來崇慶灌縣等處閱兵、似有大舉進攻之意、究未知勝負誰屬也

公使團干涉幣政說不確

北京快信、據外交團方面消息、此間領銜荷使歐登科、頃曾以一公函致外交部、略謂日來京中各報、均載有本使代表各國對於貴部提出非正式公函、勸告貴國政府即行嚴禁各省濫鑄銅元之新聞、唯查本使署並未發出此函、即貴部想亦無收得此函之事、唯京中各報既有此項紀載、本使自不能緘默、用特對貴部切實聲明、中國政府對於各省之鼓鑄銅元是否禁止、係屬中國幣制之問題、駐華公使對此則未便有所表示云云

最近之交還威埠交涉

京函云、關於威衛交還問題、交涉經年、迄未解決、茲聞此案自停頓之後、經外交部向駐京英使一再交涉、剖陳利害、請英政府顧全邦交、對於中英威海衛草約容納我國修改之請、以鞏固中英兩國之睦誼、英使經此數度之解釋、其意見雖不若從前之堅決、但仍謂英政府對於該項草約、僅修改文字。可以贊成、外部以僅允修改文字於我國原定方針仍多抵觸、現擬繼續與英使婉商、本平等之精神、請英政府爲澈底之讓步、大約可望轉圜云

吳佩孚退隱西山之鄂聞

初抵西山仍住艦中養病　移居黃岡步武蘇髯後塵

漢口特約通信、遲遲其行之吳佩孚、已於五日午前七時自江岸開決川艦運將東去、養疴於鄂城之西山、巳於是日午後二點鐘達到、銜接以行者爲滬蜀艦及武勝第一號鐵駁、皆滿載無聊之隨員、及殘衛(有槍者不過三百人)並莫名其妙之老弱、共約近千人、暨米炭麪等等、固儼然行軍聲勢也、聞該老弱皆先吳自車登艦者、其有槍之殘衛三百人、願與吳同甘苦、已十數年、明知吳已無可爲、但深以別圖活動爲恥、故寧侍吳、緻大帥(指吳)不可離之聲言、準是則吳雖離漢、當局預定將彼殘衛及所謂老弱運到西山、再行資遣之計畫、行之劉家廟車站既經失敗、再行於鄂城之西山、恐仍未必能成功也、或曰此區々者不憂給養問題、尙易籌畫、無論如何、決不至影響鄂局或大局、此可斷言也、至外傳之神經錯亂、詢諸友人、咸謂不確、蓋吳在大智門車站時、曾聞某君、謂你還是幹某局長、到決川艦後、謂周亞芬、恭喜你今天回警廳任云云、其神經清醒如常、此次前往鄂城並不登西山、將仍住決川艦、此終非長久安全計、但現在實難得相當辦法云云、特述以爲留心吳氏行止者告

又訊、吳佩孚自離開雞公山後、現又到鄂城西山、卜居東坡洞內、已誌本報、茲據漢口電訊、吳乘決川艦、日由鄂城移黃州登岸、遊赤壁諸名勝、而諸黃岡縣知事讓出縣署居住、劉佐龍即於庚日電鄂廳請示辦法、聞吳之殘餘衛隊、多經資遣北歸、現侍吳左右者、僅百九十餘人云

時評

政府決定討伐孫齊　（恫恫）

◇孫傳芳與齊燮元、本爲曹吳所豢養之死黨、以除毒務盡言、在執政出山之始、即當鋤而去之、免曹吳之死灰復燃、亦即所以清餘孽也、乃合肥持博愛主義、冀若輩之自動的覺悟示以優容、遂釀最近淞滬再罹戰禍慘劇、是則優柔之爲害、何東南人民之不幸、若是之甚哉

◇夫欲求眞正之和平、必須有武力以爲後盾、否則和平亦不過徒託空言而巳、當齊燮元旣去寧垣、又復遄返之際、即應宣布其罪、昭示全國、大張撻伐、庶可整飭紀綱、以爲擁兵自固者戒、否則政府之謂何、威信之謂何、各省可任意稱兵、啓割據稱雄之局。和平且無望何況統一哉、今執政府巳鑒於孫齊之冥頑不靈、莫可德化由閣議決定下令討伐、命盧永祥韓國鈞鄭士琦等、會同出兵剿滅孫齊、想巳成弩末之孫傳芳與跳梁小醜之齊燮元、授首之日、會當不遠而和平統一之實現、亦在目前矣、不禁拭目俟之

命令及批示

●北京臨時執政命令（十日）

▲湖北督軍一缺著即裁撤此令▲特任蕭耀南督辦湖北軍務善後事宜此令▲湖北省長著蕭耀南暫行兼署此令▲農務部呈督辦湖北官礦事宜何佩容另有任用請免本職何佩容准免本職此令▲派鄭萬瞻督辦湖北官礦事宜此令▲任命梁正麟爲四川鹽運使此令▲任命宗彝爲湖北襄陽道尹此令▲內務總長龔心湛呈稱江蘇金陵道道尹朱文劭因病辭職朱文劭准免本職此令▲任命徐鼎康爲金陵道道尹此令

●奉天保安司令部批（十三日）

▲黃志鋒張鑄州呈西安縣警察所長溫明玉剿匪不力請撤查由批候咨合省署警務處查辦

●奉天省長公署批（十三日）

▲馬育東呈懷德縣長勢諉判請更審由批准並斥▲邵振東呈彰武縣縣長王濬明勒贓殃民由批仰彰武縣查明核辦具報▲李桂五呈劉湘和有抗學捐擅改舊章由批仰新民縣查明核辦具報▲苗壽山請呈認眞査丈毫富黑地清理課賦由批所請不准▲馬殿功呈挾嫌濫罰由批仰財政廳轉飭查明核辦具報

●奉天財政廳批（十三日）

▲佟恒餘呈註銷升科大照以免課賦重複由批仰瀋陽縣查明剋日呈奪▲郝清桂呈自報清賦被人檢舉請飭縣仍准原主報領由批應即赴縣呈請核辦▲岳瑞州呈挾嫌捏報浮多請查明指示由批仰自赴呈請考察辦理

●奉天屯墾局批（十三日）

▲葉鳳岐呈李煥章檢舉之案結查丈由批候細目到段丈明放頭

●奉天清丈局批（十三日）

▲張明九呈報遼中縣張家堡子鹹荒由批候飭縣查勘呈奪▲司乃仁呈置買冊地誑爲莊田由批仰候將契照呈驗再奪▲扎拉芬呈營口莊地改源府員領段由批應不准理

●吉林省長公署批（九日）

▲張志盛呈合謀覇地一案特再詳爲陳訴由批案經批決仰即遵照毋得多瀆▲朱景新呈請全縣劃界牽舊辦理由批巳令行雙陽縣核辦▲賈德祥呈旅自墳注空白地照請查究由批仰候查明再奪

吉長
下
五次客車　三次客車　一次客車
(上午)　(下午)　(下午)
下九台開　[illegible]
營城子　[illegible]
上
二次客車　四次客車　六次客車
(上午)　(上午)　(下午)
營城子開　[illegible]
下九台　[illegible]

鄭行
下行車　第五次　第七次
大窪開　大林到　下午　[illegible]
上行車　第八次　第六次
大窪開　[illegible]　下午　[illegible]

醫學祖傳三世專門研究癆病
積病科初次來連莫失機會

耑治男女 緩急癆病 吐血嘔血 痰喘咳嗽
潮熱盜汗 筋骨疼痛 心腹急疼 吐飯倒食
隔食噎症 左右偏枯 四肢不舉 下萎足腿
不能運用 氣積血積 食積水積 滿腹病塊
心下停水 小腹寒積 堅硬如石 聚散無常
時疼時止 男子疝氣 腎囊腫大 腎子堅硬
或生漏管 女子經閉 乾血癆疾 赤白帶下
先期後期 婦科一切等病(疑難大症包治)

余專門研究一切虛勞百損照脉應方照病應藥方無虛發無不應效

浪速町十七番地
東華樓院內樓上
醫士 趙士敏 啓

慶海樓飯莊重新開張

啓者鄙飯莊自被回祿後迄今約停三月餘矣現改築洋式三層大樓內外修飾純倣照津滬式樣房間清雅伺候週到幷聘着名厨師以期膾炙入口擇於陽歷本月廿二日(即陰歷十一月廿六日)開幕 幷爲便利顧客計特備各樣便席套菜紳商諸君屆時駕臨嘗試営知非虛言也此佈

大連磐城町六二番 電話五四四一番
本樓主人謹啓

元關東廳法院判官大連法院長
辯護士從五位湯淺唯一
大連南山福順厚南拐西路南(電話三五一二番)

專辯民刑事訴訟並商業賬目借貸及鄉屯土地不明等事一切糾葛承辯決期迅速

緊要聲明

市內信濃町魚市場內二十六號興盛茂執事趙學茂氏因其子趙春江在櫃任事屢不受敝號約束恐有在連市川往商家或親戚鄰友等若有賒欠貨物搗借錢財以及吃喝嫖賭等等債端敝號與伊父概不負責若有要公之時可直接通一電話於敝號示知即可恐未週知特登報聲明非謂言之不先也此佈

敝號興盛茂啓
電話七二八六番 主人趙學茂

共同火災保險株式會社
太平洋上海火災保險株式會社
日本簡易火災保險株式會社
大同生命保險株式會社
橫濱生命保險株式會社

火災 海上 生命

風船、滊船、保險
運送貨物及船體保險(保險費十分克已)
大連市北大山通 代表川畑保險部
電話四三八〇 振替大連二五二
歩金社員募集

廣告

逕啓者敝行新到德國新發明保險金庫及俄國化裝物品價廉物美裝璜尤精批發零賣賜顧諸君請臨敝賬房接洽可也

大連市紀伊町五二番
俄商 敷島商會
賬房 歲憲之啓
電話四二六九番

本院專治 齒科及口腔外科諸症
本院特點 完全消毒、技術優美、器械完備
診療時間 (自上午九時起 至下午十時止)
大連市紀伊町十三號地(電車道)
秋山齒科醫院
院長齒科醫學士 秋山直
電話四二一九番

三井 火災 海上 運送 保險

明治火災 千代田火災 東京火災 東京海上火災 日本火災 神戸海上運送火災 共同火災 大阪海上火災 橫濱火災海上 大正海上火災
各保險株式會社代理店
三井物產株式會社
大連支店
大連市山縣通一二六號地 電話代表番號七一〇一番

最新發明
戒除鴉片嗎啡新法
一星期斷根
大連西崗大龍街四十五番地
協和醫院
電話四〇四二番

洋燭 肥皂
大連大龍街九十三番地
製造發行
連興成
電話六八五三番

此女孩腹痛因蛔蟲之故

現已十分全愈深感嬰孩自已藥片之奇功

小兒若患蛔蟲於肚腹之內有害於身體非淺因飲食不能得滋養之實效所食皆養活蛔蟲矣嬰孩自已藥片之功力能驅除蛔蟲能使小兒腸胃有序也山東濟南高等審判廳蔣友于先生來函云小女嫻禮本年五月由皖省隨敝內到京後常患腹痛面黃肌瘦有友爲予言貴局所售之嬰孩自已藥片甚佳當即專函購取一瓶照仿單試服二次即便下蛔蟲數條現在不特腹痛全愈且血氣充足精神活潑非貴局藥品精良效力宏大曷克臻此因特草書數言敬表謝意嬰孩自已藥片係韋廉士醫生爲嬰兒及小孩特製之靈藥專治嬰兒及小孩逐日所見尋常疾病即如胃弱不化大便閉結肚痛腹瀉嘔吐寒熱出牙各症蛔蟲爲患驚風痰厥及感冒傷風凡經售西藥者均有出售或直寄郵票大洋六角至上海江西路六十號韋廉士醫生藥局原班郵奉藥片一瓶可也郵力在內每六瓶大洋三元

料理店共樂堂啓事

本料理店自創辦以來多蒙紳商惠顧無任感激茲又不惜重資將房屋從新修飾潔麗異常幷由京津芝罘上海等處邀來多名歌妓色藝均佳待客周到望祈走馬章台諸君太駕光臨一試方知言之不謬也

大連市寺兒溝淺間町三番地
電話三三四一番

拜啓者敝組向以機械及附屬品五金油漆爲營業荷蒙各界諸君信任已久矣不勝感激之至竊思凡百工師夫欲善其事者必先利其器利器之品舍精剛而無他求如斯敝組專赴英德兩國名廠選辦精煉鋒鋼近已運來連在庫以供諸君之用請購而試之如蒙惠顧不拘多少無不竭誠歡迎

大連市山縣通十九號地
合名會社原田組
電話八一一一番

德泰號紬緞莊啓事

本號專爲擴張門市擧行暮秋減價荷蒙各界踴躍惠顧敝號紉感之餘自當照常分外克已現值孟冬轉來重新運到各色花素駝絨毛呢嗶嘰直貢呢呢華呢並由外洋定做時式大氅男坤最新國花毯美式鐵床旅行用品化粧香品一應俱備又由浙杭姑蘇一帶揀選上等名機採到各種流雨衣俄行庫經艷新閃緞莫不色色鮮潔無待自謝批發零售價極一律從廣並有經理英商綿華洋行老鎮練印雜色線車包銷南滿各埠以及代理法商百代公司新式唱機唱片家庭玲巧電影機器凡蒙賜顧無任歡迎恐未週知特此謹佈

大連奥町五十五番
本號主人敬白
前櫃電話長五二八二
後櫃電話七四四五番

天成號紬緞京蘇雜貨莊

時值煖風搖曳化日長融敝號素抱酬答主顧藉廣招徠之計特向浙杭姑蘇帶定織花素時式鐵機庫緞以及湖縐線春春紗等色色光潔無待自謝並由外洋運到各色嗶嘰毛呢新出俄國毯子凡旅行當需之品應俱全批發零售價格分外公道務望各界紳商淑女駕臨惠顧無任歡迎之至恐未週知別此佈告

大連市浪速町二丁目二十七番地
天成號主人謹啓
電話六七五六番
支店 小崗子平和街二十六番地 電話六〇五八番

東三省官銀總號廣告

啓者本號發行之大洋匯兌券准在奉天省城吉林長春哈爾濱北京天津六處按照本號規定數目逐日懸牌市價作匯上海規銀並准免費匯兌凡有持本匯兌券到後列通匯地點本總分各號按票匯辦法匯兌本劵者無論欵數鉅細一概不取匯費惟電匯手續不同須隨時商酌再公濟平市錢號發行銅圓票亦准照上項規定免費匯兌一百貳拾枚之銅圓合本匯兌券一圓恐未週知特此廣告

計開通匯地點

▲奉天省 省城 安東 鳳城 莊河 撫順 本溪 寬甸 興京 西豐 西安 東豐 海龍 山城鎭 通化 桓仁 臨江 輝南 柳河 新民 新立屯 彰武 法庫 黑山 盤山 錦縣 錦西 北鎭 興城 綏中 義縣 康平 台安 海城 蓋平 遼陽 營口 岫巖 復縣 遼中 鐵嶺 開原 公主嶺 四平街 昌圖 八面城 通遼鎭 洮南 遼源 ▲吉林省 省城 長春 哈爾濱 雙城 ▲黑龍江省 省城 巴彥 綏化 ▲直隸省 山海關 留守營 昌黎 ▲山東省 龍口 黃縣

▲北京、天津、上海 (以上三處通匯銀兩現洋不匯奉票)

本號附設倉庫營業廣告

本號爲便利商業工業通融資金起見兼辦貨物抵押放款利息格外從廉並於大西關建築倉庫收存貨品一切規則不及備載如承惠顧請臨本號面洽可也

本號營業股(電話中國三三〇八番) 倉庫(中國電話一二七八號)

中國雙妹老牌應時優美化粧妙品
總發行大連監部通廣生行啓

茉莉霜出世

茉莉有木本籐本之分單瓣雙瓣之異原出波斯多生中國南方之地尤以粵種爲良東坡名暗麝佛經名鬘華顧名思義則此花之雅艷清香可知本主人嗜花成癖用新法煉液爲霜保存原質固有之濃香和製潤膚駐顏之妙藥裝璜以藍色磁瓶爲辨別功用與白雪花膏則相同緣此霜香滑而不膩潤澤而不燥專治男女肌膚暗晦面皮粗魯於炎暑盛夏之時用此可保顏色免至爲烈曝所侵當皮熱汗發之際塗之能使肌肉生涼遍體愉快或於秋冬時手足爆拆或男子剃鬚後面皮緊皺一用此霜自然寬滑如佰或婦女修面發癢起疹粉癬蟲咬痲瘋疵瘢等患塗之無不奏效如神凡洗面後常以此霜敷面能使容顏嬌嫩轉媸爲妍洵四季護容之妙品也盍請試之

大瓶 四毛三 貳號 貳毛七
三號 一毛一

洗身藥珠

此珠乃用上等衛生藥料配製而成專治皮膚濕毒瘡癤疥癩等疾當洗浴時用珠兩湯匙爲度傾入水中溶化能使如熱帶之粗濇水質立變爲溫帶水性柔滑異常浴後不特肌肉凝香遍身爽快且日趨康健之途及永無皮膚等患誠俾益身體護理皮經之聖藥也

每瓶價洋五角四分

各洋貨店 均有發售
本行電話八二一八一番

東三省新聞

奉天

組織中之東北邊防督辦公署

管轄區域極廣漠 規模較巡署為尤大

張作霖氏受命為東北邊防事宜督辦、則熱河以及內蒙全部一帶、咸歸張氏管轄、於是將組織東北邊防督辦公署、以統轄該廣漠區域、方辦一切應辦事務、但今所轄區既廣、則軍民政務亦多故所組織督辦公署之規模、勢必大於三省巡閱使署、可以知矣

張督接見外賓 謝絕一般往訪者

張雨亭督辦十二日早、在督軍署接見往賀之各國領事及各國軍事顧問、因之一時車馬盈門、頗極其盛、但張因長途歸來頗倦、謝絕一般往訪者云(健)

奉俄會議 已陷於停頓

據交涉總署長對往訪記者關於奉俄會議問題云、奉俄問題、張氏在津時即電召呂榮寰前往、協議進行、乃俄使加氏、屢用狡猾手段、捨段孫張而謀於民黨、肆其宣傳伎倆、以逞其陰謀、張氏非常惡之兼以俄之赤化宣傳、尤為張氏所不滿、故命呂氏拒絕交涉、但呂氏以個人資格、為三省計、尚未通告加氏、總之奉俄交涉、業已停頓矣

吳督抵奉

黑龍江督辦吳俊陞氏為訪問張總帥兼為計議某項要務、於十五日下午到奉

奉軍凱旋之 論功行賞 舊歷正月發表

奉軍論功行賞事宜、業經總司部籌議就緒、待張總帥歸來即行發表、今張氏歸來、亦本擬早日實行、旋因此次戰征最著殊勳者、為張宗昌軍、今張又遠征江南、故擬待張軍凱旋後行之、測云、屆施行之期大概在舊年正月(健)

航空隊改編訊

東省航空處前當奉直戰時、曾編飛龍飛虎飛鷹三隊、協助作戰、現戰事結束、各隊名稱、自無存在之必要、經當局計畫結果、改編為一大隊、擬設統部於天津、仍由張學良為總隊長以資進行云(健)

交通委員會 定期開會議

東三省交通委員會、委員長王永江、以十四年度伊始、所有四洮吉長中東各路、興革事宜、應即討論施行、故委員長特通知各委員定於二月十日在本會開會云(健)

籌備移民實邊

張總司令以東三省東北邊陲、荒地頗多、久置可惜、前藉在津之便、擬定移民實邊、開墾荒地、已在津埠三馬路、設立移民局、籌備一切、並聞先擬將留法國華工遣往邊地云(健)

一三聯軍通令 軍官赴津報到

鎮威軍一三聯軍軍長姜超六張漢卿、以在醫院治療已癒之被傷軍官、出院後、尚未回司令部聽候揚升委任者、乃特通知各軍官、務於十五日赴天津扶輪學校軍官隊報到、逾限除名云(鐵)

省當局籌議 續闢葫蘆島

葫蘆島擬闢為商埠、業經省當局籌劃數載、以經費支絀時修時輟、現聞當局以時局業已平定、擬即籌款續闢以振興商業現該島開埠局局長趙恭寅、業已來奉、討論開埠一切事宜云(健)

姚前處長繼任 官銀號總辦

東三省官銀號總辦劉海泉、轉任商埠局總辦、所遺之缺、當局任命前軍需處長姚啟元任之(健)

張會長報告 募集現欵數

奉天總商會張惠霖會長、現因張總司令返奉、特赴司令部謁見、當將該會為組成之東三省公民慰勞會、及東三軍士郵金募集會、經過情形、詳為報告、并將該兩會現在募集之成數、向楊總參議陳明、聞共募有現金兩項計二十九萬元之譜云(健)

交涉涉長宴會外賓

東三省交涉總署々長高清和、以蒞任伊始、應即聯絡感情、除已宴會各國領事外、又於十三日午後五時、在署設宴、招請各高級職員三十餘名、以資聯絡云(鐵)

教育廳調濟 教材之辦法

教育廳祁廳長因查邊僻縣分學校教材向稱缺乏若於他縣延聘實屬困難、即中材者、亦不易得、教育不甚發展。實緣於此、雖有功令分派、然多觀望不前、茲為調濟教材、特規定辦法兩項、一為小學教員、除規定例薪外。准酌加津貼、二為中學教員、除加津貼外、於寒暑假准給歸里川資、此項費用、暫由預備金項下開支云(健)

瀋陽縣佈告 不給壯丁費 客歲十二月截止

瀋陽縣張翅漢知事、現因奉到鎮威軍司令部文謂、各區之壯丁、現在已一律補入兵額、各縣村會應負擔壯丁費、於十三年十二月底截止等因、當即佈告各鄉民知照以免將來會欵上之發生問題、惟聞各壯丁之家屬、得此消息、仍有赴村會交涉、未經承認補入兵額者云(健)

林總辦招修水利橋

奉天水利局林總辦、現在查得城西轉灣橋、城北小韓屯所有之橋樑、均應妥為修理、以便水利現下佈告招工承修、而免該橋久經坍落惟聞該局、對於橋工已經承修者、每因工資上發生問題、以故承修者尚無其人云(鐵)

瀋陽教材缺乏

瀋陽縣教育公所發放教員薪俸、現已竣事、聞各教員有因薪俸微薄、實不足以為事畜之用、多另謀他圖、又惟恐未能准如所請、聞有劉四爾屯教員舒德蔭與鄭屯各校教員王文舉李夢等、或以孝養雙親或以家務乏人或謂患病各種理由、呈請辭職、金所長未便留難、只好委員接替、即此可知鄉校教材將大感乏人云(健)

各種懸案 張督歸來後 皆可以迎及而解

▽…日本某要人之預測

據本埠日本某要人關於張雨亭督辦此次歸來之於外交問題、談云奉天之對外交涉問題、堆集如山一一均待張氏歸來解決、今張氏已於十二日歸來、種々問題自必進行協議、日本之於此次奉直戰爭、對於奉軍與以便宜與否、固不待論、然今日與北以高壓要求解決、反為日本之不利則不如以穩健態度緩和進行而為愈也、獨於商租一項、誠中日双方之一大問題、中國方面、以該問題為華府會議之時無形取消向日省議會曾開會一次、決議反對該問題、恐難順解決、即以圓滑之船津領事、復以其得意之華語與張氏接觸、張亦必輕輕拒絕或對於自己範圍內、各問題允許之而已、唯為土地權問題、非恐一朝一夕所可以解決者、張氏或不至全部拒絕、亦未可知、要與當此時際非為交涉商租問題之機會電車問題約於張之歸來、可以完成、復活交易所問題、以中國財政窮迫之狀、誠不可緩之事當奉直戰時、交易所為擾亂、奉要之導火線、是以封閉之、亦不得謂為善計也、但為補充財政廳財源計、如長此停辦、一般鈔業者勢必均出入於日本方面之取引所反非中國之利、故云早晚亦必能恢復、取信問題、中日合辦與否尚屬半信半疑、總之張氏歸來、各種問題可將迎及而解云云

瀋陽車轍

▲高金武(第二軍副官)十三日由天津來奉
▲馮啓彬(京奉路護路隊々附)十三月去天津
▲韓祺祥(第一旅參謀)十三日來奉
▲何煥章(總司令部秘書)十三日由京來奉
▲彭瑞文(總司令部副官)十三日由天津來奉
▲唐文高(京奉路局長)十三日去天津

長春

風飛鶴唳之縣城

光天化日下胡匪橫行 幸被口操魯音壯漢擒住

長春縣直轄各鄉區、股匪蜂集、到處淫掠、殺人放火、刧擄擄鎗種種凶惡、屢誌本報、前據可靠消息、本埠軍警當局對於各處匪患、異常注意、奈以匪股衆多此扑彼起頗抱一種撫民有心靖防無術之憾、近數日來、疊接各鄉區快郵代電、屢述土匪衆多、名稱殊異、請兵剿除。而救民命等語當局對此、憂心如擣、鄉三區小合隆方面、悍匪肆虐、已遣警備隊第一營營長王維凡氏率同馬炮等連、前往兜剿、勝負之分勢尚難判定、日前 警備隊李 植初統領部下、又接有偵探報告云、查有大批股匪潛行混入本埠、希圖破壞市面治安、並在商埠二區管界發現胡匪踪跡等情、李氏聞訊後、立即派出幹探多名、尾蹤追緝、至副區轄界張舜卿廳長私廟房後查獲胡匪一名、警探方面正欲設法活捉、賊匪驚覺、飛奔由張警廳長私邸經過、門崗盤詰匪徒佯言追賊、恰遇二區穆署員巡邏走至該處、查出賊匪破綻、立即鳴槍二響。匪徒乘機跳避某院戒嚴、檢查舖店家屋嚴防胡匪、盤詰行人數日以來、長春城內大有市虎杯蛇、雞犬不寧之勢、日昨十二日記者因事赴城內行、至新市場方面、親受崗警檢查數次、行未數武、見有大批軍警沿戶檢查、逢人盤問、記者行至老市場之時、見軍警持槍嚴陣如臨大敵隔絕交通、最後見警官一員、持槍尾追、類似鄉人之胡匪二名、一匪年約四十五上下、而多胡鬚手持自來槍一匪年約三十左右、手擊勃郎林式手槍。双方正欲射擊、多數警察、目瞪口呆、商店遊人、心驚失色、忽由匪人背後跑過口操魯音者鄉民一名勇往直前、立將胡匪抱住、其他警察、始行蜂擁集至、用繩捆綁、最後由某官善言申謝擒匪之壯漢多時始將匪徒押赴警區待辦、嗚呼、白晝之間、商埠市場竟而發現胡匪、無怪乎竊盜等案、層見疊出矣、勇哉捕匪壯漢、弱哉長春警察噫(誅)

哈爾濱

吳督辦電令 嚴防直黨

江省吳督辦、近據密探報告、有王玉珍者、前奉吳佩孚令、潛至海參威、勾結各處胡匪、以圖擾亂境內並在威埠設立青年黨、勾結青年學子入党、編練敢死隊、聲言入該党者、將來事成之後、分別以軍官任用、以故威埠華人青年入黨、者已達二百餘人、其已聯絡之胡匪、已有一千餘人、茲定明春進擾綏芬等處、吳督辦據報後、昨已轉電本埠軍事機關飭令綏芬一帶軍隊、注意防範以免疏虞云

前俄領被捕說不確

據本埠俄字新聞日前載稱前哈爾濱領事拉金秦氏在俄境被捕之說但據蘇俄總領事館副領事謂為無稽之談、至於被共產黨除名之說亦係虛傳云

海城

續徵谷草告終

本邑奉令、續徵谷草一則、曾迭紀前報、據聞差遣巡長宋尙金、於本月十四日、報告中區、謂徵發谷草、於本日已告終結、前後共裝去四十四汽車、統計三十八萬、九千一百五十八斤、當即備冊轉呈警所以憑核奪云

所長擊匪歸來

本邑警甲所長、衣學讓氏、於本月十二日早得三區金區官報告云牛莊附近(家堂村屯)突來胡匪九名、在該屯、刼去大車四輛、騾馬十二頭、經該管王巡官、率警追擊、打下大車兩輛、仍在附近盤踞等語、衣氏聞訊後、即時帶馬隊巡官、祁開倫、及馬警二十餘名、馳赴牛庄、跟踪追剿、以防滋蔓、比趕到時、匪等已聞風驚遁、向盤山縣一帶遠竄、所長在牛、搜查三日、見匪氛已清故於十四日晚、帶隊返海云(靑)

巡官克盡厥職

一區巡官、關福臣氏、對於冬防異常注意、自所長擊匪出發後、即傳諭各分所、加倍戒嚴、巡邏城關、晝夜不輟、以防混雜分子潛入城內致肇事端、若關氏者可謂克盡厥職、其捍衛地面、有足多焉

鐵嶺

匪徒刼傷路人

邑東關沙子溝住戶劉某、開機房為業、日前往城東白旗寨催賬、因未催齊、即在該屯店中住宿、適有某甲亦宿該店、互相談話、劉某盡吐其實、某甲即懷不良之意、次日一同回城、甫出村十餘里、某甲即出短刀、將劉某刺傷値某乙亦行至此、見二人爭持、一人滿身是血、即跑至警察分駐所報告、該所當即派人前往、某甲尙未走遠、立即拿獲、驗檢劉某已不省人事、共刀傷共十七處之多、可謂慘矣、即將劉某與該因犯一同送城、該劉某有無性命之變、容訪再誌

吉林

設立濱江大學訊

經三省當局協議妥洽

▽……組織籌備辦公處

省長王維宙氏、為培植高級人材計擬設立濱江大學、經費由奉天吉林黑龍江三省擔負、業經三省當局協議妥洽故組織籌備辦公處總任其事

張督赴奉預聞

吉林張督辦歸來後、對於剿匪事宜、積極籌劃、異常着意、近已大致規劃妥協、因張總司令由津返奉、須謁見陳報吉省軍事、擬日內將軍務稍事料理、即啓行、聞關於剿匪軍隊不足調遣、即向總座請示辦法云

省長委定參加 善後會議代表

王省長頃接段執政電、謂善後會議條例、業經公布、此會專為整理軍事財政及籌議建設方面而設立之、即溝通各方意思、由各省以及全國共謀和平統一、擬儘十四年二月一日以前、在北京開會、除第二條第一第二第四各欵所列會員、另行邀請外、望執事蒞臨、共商大計、如因地方重要、不能遠離、即希迅派全權代表列席、至關于國家根本大法應照馬電組織國民代表會議、由全國人民公意解決、以符主權在民之意、特電佈聽、即希貫徹等語、王省長接電後、以政務紛繁不克脫身、特派吉長道尹蔡淑章前軍官教練處總辦張允孚、為全權代表、已經啓行赴京矣

公田局長易委

省座茲將方正公田局々長勝春、調省遣差委任解魁源接充、並令勝局長將所有經辦一切錢款租糧以及商會存兌款項、應妥為清理交代具報云

公主嶺

慘死已經半載 李孀婦為夫伸寃 縣長來嶺驗屍

本埠附屬地天合盛財東陳福新、字子讓、世居公主嶺東模道山子家道殷實、商號頗多、其子陳義中、花天酒地、無所不為、在彼村與某姓女相染熱、度甚高、其叔陳維新恐惹生災禍、時常斥責令其學好、於今年七月夜間八點鐘、其叔臥室、忽由窗外飛入槍彈聲如爆竹、彈丸射中胸部、當即斃命其孀母李氏「即陳維維之妻」抱週歲小兒、伏於坑上、得免不死、始疑賊匪入院強行刼掠、既而詢諸護院之人、皆曰四門緊閉、在炮台並未見有何動靜天明通知陳子讓、由櫃回家、李氏辯別其夫死的不明、即擬訴諸法廳、經某機關某要人未悉用何手段、私為解和、迄今半載之久李氏如夢初醒、雖家有萬貫之多令夫含冤地下、實不甘心遂先由懷德縣起訴、十二日趙縣長來嶺開棺驗屍、猶如生前、傷痕顯然惟陳義中潛逃無踪、究竟此案確據及如何結束容訪再誌

營口

營埠油房近況

營埠之大小油坊統計之共有二十四家、今秋因受戰事之影響、損失甚鉅入冬後、又因航路隔絕、相率停碾、目下開碾營業者、僅有三四家、玆查客歲陽歷十二月間、埠內各油坊製造豆餅之片數如下、同合永九千片、宏昌厚二千片、利豐德六千片、同生東五千片、開待明春各油坊即一律復業云(成)

市政所考試藥劑士

營口市政公所於本月十一日舉行考試藥劑士、由該所衛生課長邵斗南、市立衛生醫院院長邵翰章中醫々官孫樹春等、蒞場監視、以昭鄭重、其試題計中藥三道、(一)十神湯所含何藥、主治何症(二)大小靑龍湯各含何藥主治何症(三)八珍湯所含何藥主治何症西藥試題二道(一)鐵錄强鹽與灰砒弱鹽溶液之性情功效分劑及配符之藥品為何(二)衣必格雜散與樟腦雜酒之性情功效分劑及內所含之主藥為何、此外則為口試及認藥等項、聞約須三五日內、即可分別優劣、榜示揭曉云(成)

旅順

民政署長監查 署中各係成績

旅順民政署長就任以來、頗著政聲、此次為檢察本署各係之成績及督飭署員之勤務起見、施行事務監查、現文書係、及學務係、已監查完竣、他如稅務、地方等係、不日亦即可監查竣事矣(舟)

舊歷年關景況

歲云暮矣、殘臘逼近、正鄉中預備過年各物之際然以金融梗塞、經濟恐慌、農人既無購買之力、商家舖貨亦屬無幾惟每日到處奔走、索討債務大有追不及待之概故就舊歷年末之景況觀之、我旅埠商業、極為蕭條云(舟)

社會小說 九尾狐 [illegible]著

第十二回 為防閑醜男享豔福 念前情受總長餽贈 (一〇六)

惟小蓮窩子是揮霍慣了的、在上海窩子裏、自然是行為濶綽、又嫁了一位總長大人、更外是居住的高樓大廈、穿著的錦衣文繡、吃用的山珍海味、不是今日去吃大菜、就是明日去聽京戲、何等優游自在、自從回到揚州、不能照前揮霍、但小蓮窩子、習染已深、那能掃除淨盡、對於衣食住三個字上、未免要考究些、自然用度略為繁鉅、自古道、積少成多、又云坐吃山空、只有耗費、一無進欵、不到兩年、所積存的衣服首飾、全行告罄、大有不可支持之態了、小蓮窩子、心想這樣用法、又無來源、轉眼就要貧窮愁困不可不先事打算、他想了一個美人計、用了三百元錢、在揚州買了一個十六七歲的女孩、替他梳洗打扮、教他言談禮節、又請了一個烏師、教這小女孩子唱幾句二簧、不到半年、這小女孩子非常出息、就帶着同到北京去尋臧總長、想着藉此騙弄臧總長幾文錢、回來度日、到了北京就住在西河沿金臺旅館、住了一夜、到次日一早、就打電話到臧總長公館來、臧總長剛才起床、聽了電話、問係何人、小蓮窩子說道我

奉天分社啓事

本分社為靈通消息便利讀者起見特將分社辦公處遷移至省垣大西門裏肅親王府院內與肅之經理人文泒三及記者呂瀛九二君均行辭職遺席另委吳鐵生君一人擔任以后如欲登載廣告及訂閱報章即乞向吳君接洽可也

奉天分社長 呂瑞亭謹啓

本社啓事

本報各分社若以現大洋以外鈔洋匯欵於本社時按照左開之行市可也

▼今日之行市▲

大洋對金票 一·四九
大洋對鈔票 一·〇七
大洋對小洋 一·二二
大洋對奉票 二〇三

一月十六日 經理部啓

尋人緊急廣告

登報人奉省復縣北吳家甸子王永安因次子王福紳年二十四歲前在復縣義陞和任事於正月十七日同韓國新議赴長春二人在立由站分別時及韓某至長春洪豐源尋問王福紳俱言未見韓即遂信與紳父敝人因盼子心切隨於六月初三日親身至長春及吉林濱江等處音信全無敝人無奈回瓦興泰德特此登報乞求四方親朋仁人君子如有見知王福紳萬要留住或親送至瓦房店街興泰德遠路送者酬洋百元近路送者酬洋五十元送信者五元決不食言 人相 身高五尺二寸面方赤黃色

瓦房店新市街 興泰德內 王永安啓

至急招募分社啓事

本社擬在東三省都市有一萬以上人口而未設本報分社之地方添設分社希望者急速來社面議或通函商酌

分社章程函索即寄

滿洲報社經理部啓

四洮行車 下行 上行

消閒世界
歡迎投稿

小說

偵探小說 妖幻（四四）（雁侵）

第廿一回　隆韓翁奉親思孝　碎敵艦捨死全忠

士俊忙應道、正爲此也、此地離江岸不過十里之遙、小弟雖不才然背負老兄、踏水上岸、尙非難事、鄧船主開言嘆息道、賢弟此舉、未免蛇足、愚兄殘生、已蒙賢弟兩次救活、此恩此德、自愧今生無可報答、但今日之舉、愚兄已與合船將士約定、同死圖事於今衆將士俱已捐軀、而愚兄一人、苟且貪生求免、問心滋愧、古人有言、死或重於泰山、或輕於鴻毛、愚兄當年、若被王姓賊子陷害、負寃而死、眞所謂輕若鴻毛矣、倘時未蒙賢弟、辨明寃枉、死裏逃生、於今風燭殘年、受國厚恩、今日之死、可謂死得其所、重如泰山矣、人誰不死、今得死於忠義、含笑入地矣、賢弟識見高明、萬不必拯救愚兄此次之死、惟賢弟年力精壯、智勇過人、此後正可爲國家出力、倘祈自全生命、逃避此刼、士俊聞言、不覺淚下、忙說道、老兄旣以忠義爲重、爲國捐軀、弟雖不才、安肯臨難苟免、自全其生乎況老母已終、無可係戀、此正以身許友之時、況以身許國乎、鄧公聞言、尙欲婉言相勸、今士俊獨自逃去、誰知士俊已志在必死遂將身役水下一沈、並鄧船主同落水中、可憐此忠臣義士、竟被此等顢頇庸懦之統帥所誤、不獲竟其功業、葬於水府、眞令人慨想不置、鎭遠兵輪沒後、我水師遂大潰敗、紛紛退向後方、單說那牛鑑、見形勢不佳、全軍敗退、遂急忙傳令、命他所乘之帥艦、急速逃遁、誰知他所乘的帥艦上面、建樹帥字旗、早被英國兵艦上將士、用望遠鏡窺探明白、今見他帥艦敗退、遂將速力開足、隨後尾追、一面追逐、一面用砲轟擊、牛鑑正坐在官艙之內、形神倉皇、急思逃遁、恰好英艦上砲彈飛來、正射在官艙之內、砲彈炸裂、將那牛制軍、炸得血肉翻飛、肢體狼藉、煞時之間、已死於非命、牛制軍已死、水陸兩軍、因無統帥、遂紛紛然如鳥獸散隊伍全無、四處逃竄、沿途擄掠各處居民、室廬財產、刼掠一空哭聲震野、呼籲無門、此皆國家用非其人、以昏庸無知之牛某、爲制軍、以致遺害無窮、上損國威、下擾民生、其罪過眞罄竹難書也、閒話休題、我國自經此次挫敗、英人遂得志、水師侵入內地、沿江各省、到處震動

文苑

歲暮寫懷（枕青許心珊）

短景催殘感不禁、廿年回首自驚心、荒園寂寞年光老、身世淒涼歲月新、枕乞盧生時入夢、賦成宋玉每招魂、誰憐落魄窮途客、腸斷哀猿向曉吟

孤燈客館獨羈留、往事如煙水自流、杜宇啼殘千里月、長河滌盡百年愁、此生未許同閑鶴、半世浮沉似泛鷗、黃葉白雲鄉國意、每因扶病獨登樓

遼東懷古（質清）

莽々邊城秋草肥、滄桑世變淚空揮、時衰願效潛龍隱、城古誰能化鶴歸、四郡山河仍舊在、三韓家國已全非、覇圖莫問遼金事、老樹寒鴉悵夕暉

其二

遼東王氣黯然收、思古傷今動客愁、渤海頹潮亡國恨、鴨江難洗甕師羞、千年設置追秦郡、幾代興衰弔滿洲、躑躅山高登不忍、茫々煙雨長松揪

前題

滄桑變幻局遼東、百戰應存氣概雄、躑躅山前尋舊壘、淤泥河畔弔英雄、十年征戍勞戎馬、三策空籌付塞鴻、欲識此間興亡地、殘碑斷碣夕陽中

其二

每懷古蹟列吟壇、悵望遼東興轉闌、丁令猶存華表跡、唐王只賸戰壘寒、籌邊人杳熊襄愍、割席樓空管幼安、往事已隨渾水去、西風颯々動悲酸

諧藪

西山謠（柳移）

吳佩孚下雞公山到漢、擬赴湘。段執政不許、蕭耀南請吳住西山西山舊屬湖北之武昌縣與黃州相對、名勝地也、馮玉祥住北京之西山、吳佩孚住湖北之西山、異地同名。不亦奇哉、不歌謠一首特紀之。

黃州對面西山幽、下有寒溪廻淸流、疏々、又有武昌柳、當日陶公作八州、吳王避暑曾駐此、避暑之宮成廢、址而今吳王來避寒將冬作夏胡取爾、四海無家剩一身雞公山下萬人車。山人祇合山中住、尋得西山閒早春、一座西山作燕北、一座西山對赤壁、馮吳固稱一世雄、兩人都作西山客、西山賢人無怨尤、除却夷齊非某儔食周粟者請迴翔、胡爲貽此西山羞、人人要食西山蕨、今年草枯蕨不發、吃盡薇蕨不留根、夷齊賢人亦命絕、英雄到此沒奈何登彼西山發浩、歌南北西山相對峙吁、嗟吾意其蹉跎、天生西山若有意、同住西山亦奇事、異地同名奇更奇造化弄人太兒戲

新詩

國民與我（陶知行）

你就是我！
我就是你。
只願愛你、
不願害你。
如果害你、
就是害己。

兄弟和睦（蘇）

兄弟連骨肉、
好比手與足、
小時相友愛、
長了莫反目、
萬事能相讓、
到老終和睦、
上代留好榜、
下代自會學。
綿延福澤長、
家業永豐樂、

一點微意（柏芬）

△
腐爛在胸中吧！
但心弦顫動。
不息地衝撞我的心壁。
吐出來吧！
這敗葉砂礫。
又有什麼奇語精英。
△
好在ーー
這敗葉砂礫。
非敢求人以賞鑑。
只不過嘔心吐血。
寄同情者以痛哭！
△
血爲之沸騰。
心爲之破裂。
悲哀結晶的我。
還怕什麼人的侮笑？
祇有襯着秋夜之雨哭吧
祇有隨着嗚咽之琴鳴
吧！

感懷（撫順蓬萊少年）

不佞已虛度二十三易寒暑矣溯自十七離家跋涉營謀今也六七年矣沐雨節風箇中領略竊惟空擲寶貴之光陰自愧毫末之爲成玆者書此聊表寸懷

光陰荏苒過、
歲月付蹉跎、
一元又復始、
律啓韶陽祚、
觸感人生如蜉蝣、
奔波名利幾時休、
醉心人、
我生亦感奔波苦、
憶自十七離鄉關、
東西奔波幾曾閑、
六七年來試回首、
碌碌作嫁曾懷憂、
虛度白駒徒增大、
依然故我自悽愁、
嗟吁呼、依然故我自悽愁

衛生之諺語

百里行房者病、行房百里者死
吃藥不如自調理
藥補不如食補
若要小兒好、常帶三分飢與寒
小兒要背煖肚煖足煖、小兒要頭涼心胸涼、笑々話話散々心、弗笑弗話要成病
萬惡淫爲首、死路不可走
無病活仙人
自身有病自身醫
百病口中生
無病而食粗糲勝有病而食良藥
自病自得知
寡慾多男
與其病後方求藥不如病前能自防
病加於小愈
貪酒不顧身、愛色不顧病

刑律規定宥減理由

不法行爲之爲罪與否、固視行爲之性質以爲斷、然亦以行爲者之爲何如人而不同、故同一犯罪、而逾十二歲者爲罪、未滿十二歲者不爲罪、常人爲罪、而精神病人不爲罪、考其所以一爲罪而一不爲罪者、無餘以未滿十二歲者意識尙未完全、而有精神病者、心神已經喪失、自不能與逾十二歲者及常人而同日語故耳、雖然各人意識之長進、有遲速之不同而心神之狀態、亦隨年齡及其他種種情形而各異、已逾十二歲者之意識、未必定較未滿十二歲者爲完全而老耄瘖啞者之心神、亦未必定較精神病者於淸爽、夫意識與心神、旣爲解決爲罪及不爲罪之標準、則爲罪者之意識與不爲罪者之意識、爲罪者之心神與不爲罪者之心神、自非有明斷之差別、不可、然十二歲者與十一歲者之意識、老者□啞者與精神病者之心神、相差之微旣如上述、則一爲罪而一不爲罪實未免有失公平、故爲變通起見於新刑律第五十條、特設宥減之規定凡瘖啞者已逾十二歲而未滿十六歲者、及八十歲以上者、雖爲罪而不科以重刑、庶無不公平之虞矣、惟所謂得減云云、並非必減、故意識之完全者、心神之淸爽者、仍有應得之刑罰、是亦不可不知也

風俗

棗莊婦女裝束觀（倚雲生）

風歐東漸、按篇之裝束、亦隨時代而移轉、魯爲蘇直兩省之中心、南北不數千里即達、津浦路架其中、交通亦不謂不便利矣、然婦女之裝束、仍尙古樣、詢其究竟答曰、時裝似嫛、倣之羞也、或曰、不合式也、實則皆由不尙摹仿、窮僻偏僻、致無進化觀念爰將其裝束之特異處、姑記之、以餉閱者

頭巾　頭巾用以裹髮髻也、雖盛暑亦不去、在家或除之、出行無此則爲羞、或爲貧、由是貧者亦以黑布裹其頭、富者則以綢帛製頭巾

紫腿　老幼均紫腿、雖盛暑亦不去、貧富均如是

套鞋　內穿薄底鞋、或以草葛製或以綢布製、富者刺花于其上即睡鞋也、晨起即套另一較大之厚底鞋、用以走行也

撲粉　婦女之喜撲粉者、以魯省爲最盛、施抹不勻、其狀至醜而洋洋自得、不自知也

衣服　貧富製衣、多尙布、綢絹則僅見、寬大無比、盛夏出行亦衣單衣五六件不等、以顯富有、示其闊綽

以上五則、其大概也、亦非棗莊一隅然也、餘如嶧縣、藤縣、滕等處、咸作古時之裝束、記者旅棗莊、因作棗莊婦女裝束觀

黃玉麟之兩齣戲

黃玉麟即綠牡丹、現在上海更新舞台演唱、玆得滬上來訊、評論伊之兩齣戲玆誌如左

「二本虹霓關」黃飾了鬟、扮相秀麗、嬌艷欲滴出場之臺步身段、背活潑伶俐、一副頑皮狀態、形容畢肖、推茶時之身段、窈窕無匹倒茶時竊窺夫人之痴情、活似一天眞嬌憨之小女子、與夫人種種問頂、亦均合縫、勸解之道白、語斷動聽「將王伯黨押上堂來」二句之「堂來」二字、念音高流亮、爲特佳、舉刀威嚇伯黨之表情、亦細膩入微、舉舌一段、詼諧有趣、甚足使人發噱、見此情不由人…」之大段二六、歌喉歷々如鶯囀花外「背轉身來自思量一句之「思」字、抑揚婉轉、數折而輕將「量」字唱出、腔正調圓、餘音嫋々、煞是動聽「尊一聲…」一段快板、珠圓玉潤、流俐簡潔綜全劇之科白、做作、苟非玉麟之天資聰穎、氣足嗓佳、曷克臻此妙爽佳境也

「玉堂春」飾蘇三、玉立亭亭纖步翩翩、窗內之「苦呀」二字、者來凄哀動人、出場時頭頸纏鎖鍊、鏘々之聲、令人心悸、滿面愁容一若深含不白沉冤之悲態、尤能使人酸鼻「來至在都察院……」一段搖板、音調幽鬱、凄楚萬分、「膽戰心寒」數字、悠揚轉折、迴腸蕩氣之態、尤非易易、與臬司命看大刑時、神色頓變愴惶、雙娥顰蹙、覆極跌坐地上、一手掩鬢側、一手執鎖鍊、週身瑟々顫動之做工、爲劇最有精采處、玉「堂春跪至在督察院」一句倒板音調淸越、嚇盡頓挫抑揚之妙。接唱「暖都天大人呀」字眞切正板唱至「十六歲開懷是那王……」一句、描摹當時不敢將公子之名說出、猶豫不決之狀態、細膩異常至「見面叙子三百兩……」起本係正板、而玉麟易唱原板、雖似不宜、然歌來却能至佳、迨歌至。「公子一見懷中抱」「叙々舊情」句時、嬌羞盈面、雙頰微暈、一種武媚神情、幾令人爲之傾倒魂消也「打發公子……」之二六、删去「把誓定三……」句與、他伶的歌者迥異、似乎不妥「王公子一家多和順」之「王公子」三字、易唱「他字、却合、較之他伶似勝一籌、「如今不見那王……」之「那」字腔極新穎、含悲忍淚出察院」之搖板歌來如泣如訴、亦備極凄涼也、

（洪洪水）

連瀛花事隨筆（仿璘）

駒光如矢、又屆（陽曆）年關、適承陳馮諸君之招、開新年宴會於泰華樓、一年辛苦、一朝團聚樂可知也、余以無美人佑酒爲憾衆云、君勿性急、不久自有佳境俄而履聲橐橐環佩叮噹、二美人掀簾而入、一爲西崗十二號小鶯芝、二九年華、面如月滿、秀色可餐、笑靨含嬌、秋波閃娟、松風水月比其淸華、秋露明珠、方其朗潤、若服以縞素衣衫、幾疑大仙化身矣、爲余友土川君所賞識、一爲遊廓五十八號小鳳、姿容妙曼、眉目淸揚、出水芙蓉、天然可愛、與言午君融々耳語、隱約可辨、云你今天晚上、到我那裏去逛々、好嗎、以後聲細如游蜂、即渺不可辨、土川語余云此即余三哥之膩友也、言午君有此佳伴、其艷福眞不淺哉、聞卸畢、各傍情人而坐、猜拳飲酒、各盡所長、余固不善飲奈爲二美所迫、你斟我酌、不覺不勝酒力致未遑其粧、閨殊憾事也

瑣聞

△一日兩次火警▽

（奉天）時屆嚴冬風高物燥城內外各處屢生火災於月之十三日、竟先後數起、一係大南邊門外劉某草攔子、因稻草梁起火、延燒秫楷五萬餘、谷草四千餘、正當兩會消防隊施救時、忽又得城內中街佳良行之報告、蓋係煤爐失火報經消防往救、折燒樑柱一根、山墻五尺餘、至十四早六點始行救滅云

△兵士鞭打車夫▽

（奉天）十二日晚七時許、大西關大有棧東首、有拉煤脚車一輛、停于路傍、適由南來騎兵數名、認爲礙路、當用手執之馬鞭、將車夫痛打、並謂像你這樣的東、嫗跂抓住個龜羔子的、大罵不己其野蠻狀態、殊難形容云

△魔術團之獻技▽

（奉天）世界女子魔術團日前到奉十一日出演於會仙部前往觀者頗衆、無不贊揚其技之絕倫因之座客增加三倍、近聞該團開演三日即須去奉、惟園主方面堅行挽留或可再延時日、亦未可知、其最足令人注目者、有七八齡之童男女、而能奏演成人之技云（鐵）

△巡員來省郵務▽

（海城）奉天郵務管理局爲整頓郵務注重交通起見、日前十號、特派南路巡員葛某來海、下榻悅來棧、次日卽調查城內信差、有無遲送信件、及局內售賣郵票內外找零錢、時有無多索刁難情弊聞該員調查詳確、姑與郵局長會晤、並有嘉獎之辭云

△電機傷人補誌▽

（昌圖）電燈公司、練習生李某、被電輪斷臂一節、各報宣傳、紛說不一。該生現在昏迷不省、未得其所以致傷之由、據一般推測家云、該生年已十六、非常靈利入該廠已經數月、大抵已知電機之危險、然竟履此横災、其中是否有無別情、頗有研究價值、故特誌之

△街中子彈何來▽

（昌圖）昨十一日午間十字街前、熏肉販許某、正在切肉。忽由對面來一子彈、穿箱而過、將褲擊破、幸未傷腿、細詢左右各處、皆云未知有人放槍、亦未聞有槍聲、竊思其故、該街左近、盡係飯莊、是必丘八老爺酒後茶餘弄槍示威、以致失愼、否則周圍俱係房舍、街外子彈、焉能流入然槍爲兇器、一有不愼、卽生不測請有携帶資格者、其加之意乎

△飯館待客失禮▽

（瓦房店）舊市街飯高勝友居、自開業以來、生意堪稱發達。惟該館送外賣者、對待客人、毫無禮貌、昨有滿鐵客車員曲某同友人在新市街復聚興號店內叫飯、該館外賣將飯送來、忘帶快子、曲某命其回櫃往取、而該外賣不但不取。反口出不遜、按生意之道、總以和氣爲本、未知該號主人因何不加檢點、用此外賣、於營業上能不受其影響乎

△警察弄槍自傷▽

（營口）本埠塘子胡同警察第二署々部巡長某甲、（十一日）在屋內弄把匣槍、內遺有子彈一粒、忘記取出、偶爾誤觸機關、忽然一聲、子彈由某甲腿部穿過、登時鮮血直流、不可阻止、經該署長命人立卽舁往附近某醫院療治、聞其傷勢不輕、能否有性命之虞尙不可知云（成）

△請減營業照費▽

（哈爾濱）客歲哈稅局奉吉林財政廳命令、以省庫空虛、支用浩繁特令提升各商號營業等級、藉資維持、在官家原爲不得已之舉、無如各商戶因市面不振、强半入不敷出、故紛紛向商會請求轉請免提、又以陽歷年近、若不速起轉瞬過期、即須受罰、故只得忍痛暫照稅局所定等級、繳捐領照今新年已過、而請求減輕十四年春季營業照者、尙繼續不已云

△組設公會不准▽

（哈爾濱）近有旅哈汽車行等、因哈埠汽車、日見增多、玆爲維持同業利益起見、擬組織汽車公會凡營汽車業者、均須納費入會、以昭劃一、乃擬具簡章、呈請濱江警察廳立案施行、警廳查核其所擬簡章、對於組設公會一事、顯係壟斷斂財、無裨實際、昨已實行批駁不准矣

△理髮澡塘漲價▽

（哈爾濱）本年因金融緊迫、商業凋敝之故、各種理髮店及各澡塘因營業蕭條、相率減價、以廣招徠、其最低價格、洗澡每人代價四分、實爲從前所未有之現象、近因舊曆年關在卽、各澡塘及理髮店、均乘機漲價、壟斷居奇、向之洗澡三分、及刮臉五分者、今皆漲爲一角矣

△通令加徵郵金▽

（哈爾濱）吉林農民、年來以課稅繁重、胡匪紛擾、已有不得了之勢、頃聞督辦公署、轉飭財政廳訓令各縣、略謂軍興以來、所有此後撫郵等事、需款甚巨、且爲預算時特別開支、自非力籌巨款不足應急、均自征收十三年度大租起、每晌地除原稅外、再另征特別費五元、以資補救、誠恐小民不堪此等重稅云

△不准白晝運穢▽

（哈爾濱）白晝拉運穢物、業經特警處照准、曾誌前報、特警處近因各該車戶往往誤會、藉此拉運穢水、實與管理衛生車規則多有未合、亟應查禁、以重衛生、嗣後對於嚴密機車、拉運穢水、無論晝夜、均可通行、其他車輛、依照該處規定出車時間拉運、每夜自十一時起、至翌早六時止、不得違越、已飭局知照矣

△臨時宣布戒嚴▽

（鐵嶺）日昨十二號夜晚八句鐘許本色城內忽然下令戒嚴、不准行人來往、嗣經探訪、所以戒嚴之原因、係日由南開回北城之某軍隊、暫駐於北關、該軍隊覺有些西關日本娼窰攪擾者、玆惟恐該軍人等暴動、是以戒嚴云

△新任司令過安▽

（安東）日本駐滿洲獨立守備司令官新任陸軍少將南保貞次氏、于月之十二日午前七時許、帶隨員數員、乘急行車來安、卽時轉乘安奉路快車赴任云

△請開採黑鉛礦▽

（奉天）有礦商劉賈深因在海龍縣境大窪嶺地方、採得黑鉛礦一處礦區頗富、所產爲兵工廠必需之品、該商現已來省、于十三日呈請實業廳給照開採云

來函照登

敬啓者頃閱、貴報金州新聞欄內載有金州振耕公司主人崔四平街廣增盛執事崔世聚字振宗種々往跡不勝毀謗鄙等披閱之下實深詫異是以不能已於言者按崔君之爲人家世業農品格高潔半生以來側身商場名望素著早爲各界所稱頌民國五六年之交爲金州紳商所推重任爲立山振東公司支配人因意見不投毅然辭去置身閒散養晦待時數年如一朝夕也嗣因受知於金州前李會長聘君爲四平街廣增盛執事經營幹旋成績斐然繼而被選爲商會協理若非名望素孚曷克臻此値昨年春　該號限期全　體決算股份改組而崔君早有退志故而藉機下台而與前李會長更無何等惡感至貴報所載各節純屬無稽之談含沙射影諒係訪問失實不足爲怪鄙等謹具但詞代請更正以昭核實而全名譽此上

大主筆先生文鑒　朱永泰　張逸眞　同白

大連汽船定期行輪
代表電話四一八五 賬房電話七二七五

◎開往青島上海
◎西京丸 一月十六日正午
◎榊丸 一月廿日正午
◎開往天津
◎長平丸 一月十八日午後四時
◎天潮丸 一月十五日午前八時
◎濟通丸 一月廿日午前十一時
◎阪神行（往復航共旅順）（不寄港）
◎長順丸
◎開往龍口
◎龍平丸 一月十七日午後六時

大連山縣通 大連汽船株式會社

日本郵船定期行輪
電話三七三九 七八四六番

◎開往神戶橫濱
◎淡路丸 二月六日
◎營口丸 一月二十二日
◎相模丸 一月二十六日
◎天津行
◎相模丸 一月二十一日
◎營口丸 一月日
◎淡路丸 一月卅一日
◎開往青島仁川
◎會寧丸 一月廿四日
◎臨時船開往天津
◎勝浦丸 一月八日
◎竹島丸 一月廿九日
◎開往歐洲
◎阿波丸 一月卅日漢堡行
◎利瑪丸 一月廿九日本浦行
◎美國行
◎常磐丸 二月十日沙市行
◎龍野丸 一月十八日紐約口

以上各船因天候及其他事宜時行改期

三井洋行定期行輪
◎開往北美新金山及沙市處（經過神戶橫濱等處）
◎蓬萊山丸 一月下旬出帆
◎寶永山丸 一月下旬出帆
◎赤城山丸 二月下旬或三月下旬出帆

所有水脚等項斷照鉄會處賬房可也

大連山縣通 三井物產會社 船舶部出張員 代表電話七一〇一

大阪商船定期行輪
電話六一一三番 電話六一一一番

荷物取扱店 大連山縣通 宮崎商會 電話五一一五・五九二五

◎貝加爾丸 一月廿四日（經由門司 神戶 大阪行）（每日午前十時出帆）
◎香港丸 一月二十日
◎亞米利加
◎哈爾濱丸 一月十七日
◎經由神戶沙市他哥瑪行
◎開往歐洲（經由上海香港新嘉坡）
阿瑪邏丸 一月二十一日
◎開往上海福州基隆高雄
◎福建丸 一月二十三日午後四時
◎湖北丸 一月三十日午後四時
◎盛京丸 二月七日

政記公司定期行輪
◎純利號 一月廿三日芝罘汕頭行
◎大利號 一月十六日香港廣東行
◎泰利號 一月廿二日芝罘香港行
◎得利號 一月日同上
◎華安號 一月日汕頭行
◎毓大號 一月十九日上海行
◎增利號 一月日海門行

政記輪船股份有限公司 電話四一四一

本線發着（一月一日改）（北行）

（南行）

阿波共同定期行輪
電話五〇一番 六八九番

◎開往芝罘青島
◎第十六共同丸 一月十八午後七時
◎開往青島
◎同安丸 一月十六日
◎開往上海
◎利興丸 一月十五日

本埠與山東鐵道及朝鮮鐵道之間承辦聯絡運輸貨物

大連市山縣通七四四號七一號 阿波共同汽船會社 電話六八七四番

田中商事定期行輪
電話六一一七番

◎開往芝罘威海衛仁川
◎利通丸 一月廿一日

大連市加賀町一八 田中商事株式會社 大連支店 電話長六一一八番

歡迎中國人
肺膜肺病之神藥
惡性之梅毒淋病藥
滋養補血強壯劑
喘息咳嗽、月經不順
頭痛保好藥「翠雅」
內外名藥均有出售

大連西通貳丁目 賣藥化粧品文房具 森本仁壽堂藥局

民商事件專門 辯護士石山憲一
事務員 何寶一

事務所 大連市播磨町十二番地 電話三五八二番

大連裕長棧遷移廣告
啓者敝棧因加賀町舊址不敷應用特擇吉遷至寺內通三十一番地新築西式三層大樓坐南向北門面上下樓房共計百餘間分特別官廳客室頭二三等房間寬濶異常修理清潔陳設華美極為雅觀男客女眷各分房間並備有火炕鐵床被衾枕褥隨便使用侍役殷勤伺候週到代理火車輪船客票報關完稅轉運貨物尤為迅速誠恐紳商未及週知用特登報聲明以廣招來如蒙光顧即請玉趾降臨是荷

寺內通三十一番地 電話六三五二番 本棧主人啓

大連聚蚨棧啓事
本棧開辦以來深蒙往來紳商惠顧無任感激現房屋重加修飾人員力行整理男女異室招待殷勤代理火車輪船客票報關完稅尤極迅速妥當信用昭著遠近紳商倘不見信請屛駕臨當知不謬

大連市常盤町 電話三七三八 本棧主人謹啓

大連裕泰棧啓事
本棧開辦以來素蒙往來客商惠顧感激殊甚現爲圖發達起見特一切棧務力行整頓男女異室招待殷勤并代理火車輪船客票報關完稅尤極迅速遠近商賈請駕光臨當知不謬

大連市監部通 電話六四七〇 本棧主人謹啓

果樹苗低價大發賣廣告
敝園經營果苗歷有十五年之久經驗既優成績尤美屢承惠顧並承激賞感愧之餘敢不黽勉俾求進步藉以供獻於東省園藝界茲定於明年起選備數年經驗所得之最優各種果苗訂最底價格以酬惠顧諸君之雅意望有志於園藝諸君注意幸勿失此良機凡欲購者無拘多寡莫不立即奉命承辦敝園所售出之菓苗決無不活之弊且敝園對於顧客負有完全責任故也特此預告

敝園印有栽培說明書及定價表函索即寄

南滿洲熊岳城 鷹野農園

電話十二番 振替口座大連六四〇番 私書函熊岳城局第一號

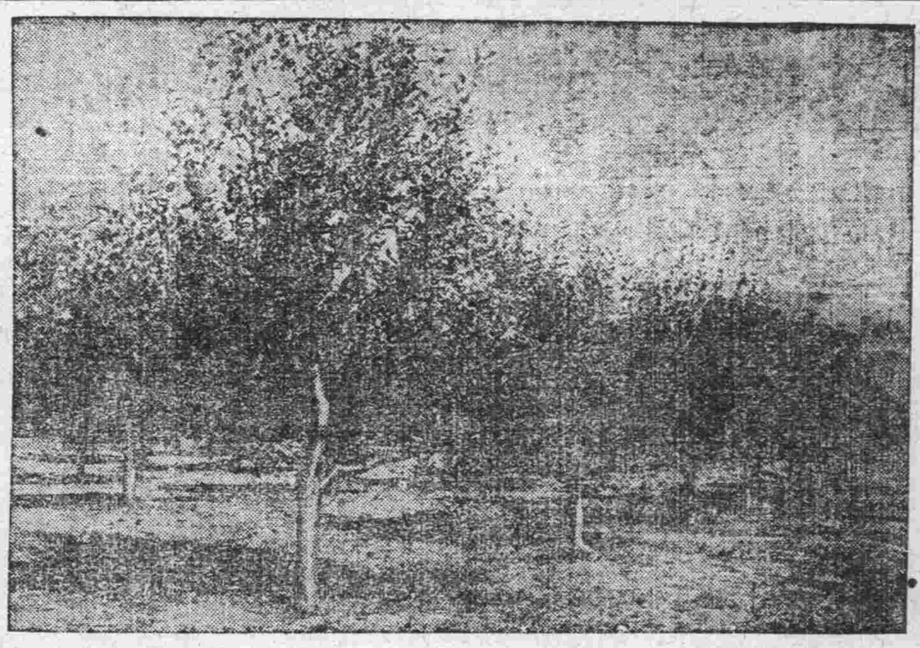

驅除果樹病虫害藥品、噴霧器、整理樹枝剪、剪枝鋸等熊岳城、普蘭店等處均有敝園苗圃倘蒙惠臨指教參觀尤所歡迎

發賣種類
各種苹果苗
各種水密桃苗
各種梨苗
各種櫻桃苗

連陞棧特別啓事
啓者敝棧今遷浪速町十七番地即豐順棧舊址重加東股資本雄厚上下三層樓房共計一百餘間寬闊異常修理潔淨陳設華美極為雅觀男賓女眷各有分室棧役招待非常殷勤電燈電話自來水管俱全乘船坐車代理起票並代客轉運貨物報關上稅一切諸事特別迅速各界諸君或久居或暫住租價從廉特別克己敝棧此番開辦以圖馳名遐邇諸君駕臨敝棧方知所言不謬也

電話五二〇六番 本棧主人張咸堂（係蘭亭）謹啓

大連客棧緊要聲明
本埠客棧各家向有在各外埠包賣飯票及車船票一事雖屬營業競爭奈因日久弊端叢生棧規紊亂不但利權喪失且有時與旅行客商不便實與官署所規定宿屋營業第十二條不准以强制手續引誘客商之法令顯有違背於營業前途諸多不便故於陰歷十月初一日開全體大會公同議決嗣後各家在各外埠包賣飯票及車船票之事實行永久一律取消以維公益而保利權以本年陰歷十月廿五日為截止實行之期過期後所有各家散出未及收回之飯票自此以後概作為無效廢紙倘仍有違章私賣者一經查出即照公議規章處罰決不徇情除向各外埠告白外恐未週知謹登報聲明祈各注意為幸

中華民國十三年十月初七日
大連華商客棧組合全體公啓

中國政府註冊商標

此仁丹價洋七角包任揀帶鏡藥盒壹個

無費添贈

新售 七角帶鏡盒包

大增粒

七角包三百六十粒合五分包十八倍量比向售五角包多百二十粒即價洋三角

隨時隨處

保護您的最大力量

算是仁丹

格言 人生唯有常是第一善德（曾國藩）

盒名 書型鏡盒

盒名 百寶鏡盒

上圖二種藥盒洋銀製

原形一倍半大圖

甜臉次序 双美人牌香皂 安全剃刀 乾手巾 双美人牌洗臉粉 双美人牌臉油 双美人牌香粉 眉清目秀

齒科醫學者推賞的是這齒粉

双美人牌花粉

最合理想適於牙齒是這双美人牙粉

又便利又耐用是這極合衛生的美人牌牙膏

井上氏之東上以合併問題爲前提
即無樂觀亦不致有悲觀

對於井上正隆專務東上之件、特於本日午后三時在大連民政署開龍銀緊急整理委員會議據田中民政署長對是項云
本日整理委員會之開會、實以井上正隆專務於十七日東渡之故耳井上君亦整理委員之一分子、特對於目前之問題、更爲關係多之人、氏之出發前、各種事項、亦必先與整理委員會、互相照會一切、且有向井上君相商之事、故急遽的開會、無對龍銀整理上有特別之交涉、至于在東京之交涉如何尚不得而知、但井上君之東渡與合併問題即無必然有樂觀之材料、同時無必然有悲觀之材料故余思合併問題之決定必成、惟必再須時期、是以決無疑議者云

埠頭分倉庫 要求貨主運貨

滿鐵埠頭小崗子分倉庫、近來以貨物貯藏過多、已有不能容納之概、該倉庫主任柳野氏有鑒其中應及早運出之貨甚多、故已於前日向小崗子華商公議會通知、求該會轉通達於各商舖、凡有貯於該倉庫內已應搬出之貨物均宜及早由該倉庫運出、以便該倉庫對於此外之貨物及其收受之容納云該公議會乃依上記之項、已於昨十五日印有傳單向其管內各商舖通知矣

伏公新年請學生家屬注意事件

伏見台公學堂、此次舊歷年假、對於家庭、分送左列各項事宜、其緒言云
陽歷年已過了、陰歷年又到了、按着學堂的規則、無論陽歷年陰歷年、都要放假的、可是本地的習氣、拿陽歷年不大注重、還是陰歷年以爲要緊、所以此地還是過陰歷年的多、當這過年的時候一般人都要憩業尋樂的居多、所以這時候、就有些不良分子、去作那種種不法的行爲、有碍風俗的娛樂、敝校有見時候及此、深恐當這放假的時候、學生在家染受這種不良的習慣、所以放假在家、有左列幾件應注意的事項望新學生家屬父母諸君、對學生十分留意、是很盼望的
一、今年的陰曆年假、與往年不同、減少了幾天、所以到上學的時候務、必要叫學生上學、從一月十七日（陰曆十二月二十三日）到一月三十日（陰曆一月七日、是放假、（但陰曆十四、十五、十六日還是放假）
二、放假時候、家裏要和學堂有事的時候、可以隨便到學堂來
三、在家裏起居的事情、總得按着規矩、不可任意
四、天氣暖和的時候、要叫他上外邊兒去運動
五、有工夫的時候、要叫他溫習功課
六、賭博場裡決定不可叫他去的
七、對於吃的渴的東西、務必要留心
八、火是頂危險的事情、所以鞭砲決不可叫他燃放的
九、吸煙喝酒、於腦力有害、所以當學生時代一定不可叫他作
十、應酬接待的禮法總要指敎他

水上支署人員移動

大連水上警察支署以增進能率爲目的、將署內主任人員實行移動於十三日發下命令、將司法主任松井警部補轉爲保安主任、前保安主任島田警部補轉爲司法主任

兩案起草委員開第四次委員會

大連市會之議事規則及傍聽人取締規則、由大連市會推舉七名之起草委員、該各起草委員於十四日午后三時、在市役所議長室內開第四回委員會、兩案起草成立後、數日之中、即開市會報告決定云

大連市役所開催預算會議
一週間方克完成

大連市役所十四日午后三時於市役所內開催豫算會議、由伊佐助役以下關係各課長出席、對十四年度豫算之大綱立案詳細加以討議、然該協議、約須一週間內方克議完云

關東廳之出品以陳列已開發滿蒙大模型爲中心
陳列於日華博覽會之出品

定於今年秋在大連開催之日華博覽會此準備期間甚短、俟內地各縣之豫算編成後、再集出品、或有不及之虞、然而以大阪市之移動式爲標本、即如福岡廣島新潟態本等各地、亦施此等之計畫、故只少亦得集取名古屋以西、相當之出品、更於南京上海方面、亦宜通知得地商務會、或派專員前往勸誘如斯或能各有相當之出品、又如時設館、朝鮮總督府及滿鐵等、各自均當有相當之施設關東廳當局亦當不拘規模之大小設立此同一之特設館、以陳列學務殖產關係之統計圖表、以及蚕絲棉絲魚類等之標本、土木事業方面、則以龍王塘水源地爲始以州內各局部之一大模型爲中心以期對於滿蒙開有之成果能一同瞭然、目下正在詳細考案中、至於其負擔額均以杉野市長赴東京與在東京中之兒玉長官安廣社長關此問題互相商磋、於返連後對于博覽會豫算不足額之補塡、而各市會諮議此特別會計豫算案以決定各關係方面之分擔額也、關東廳殖產當局者談

徵求華人對日華博覽會之意見
市當局召開會議

大連市主開日華博覽會、市當局關係於補助金其他等事、與關係當局進行交涉、對於開會一切事宜、得華人之諒解、然後再爲聽取其意見。研究適當方策、此點誠爲必要之事於十五日午后三時於大連市役所召集大連小崗子兩公議會關係者、以及官選之華人市會議員、舊區委員等華人開會協議、懇求諒解並徵意求見

舊年末街市之繁盛

距舊歷年已賸七八天了、所以一般商舖、都於這個時將其所有新奇物品廣列於櫃內及門前、如市街、浪速町奧町監部通西崗子各街巷、商舖門前、大出貨攤、對於舊歷年使之香燭紙張以及供物其等、羅列於門前、非常新鮮、既一般由四處鄉中、來之購買人等、已日多一日、人烟最多之地以小崗子公議會東西前後各雜貨攤爲最、於茲亦可見過舊歷年之人實爲居多、故某君曾謂我國人古風之樸素、誠爲外國人所不及惟對於舊歷新年之奢侈、宜有改良之必要、爲是云者、實爲至當查每年當舊歷年所消耗去之費用舉動、如香燭神紙以及一般花紅麗美之裝飾、誠爲多此一舉、現在吾國內亂外患、薄列目前、鄉中之鄉老猶如斯的無識無智的過度、亦眞令人不盡嘆息、不知再過若干年。方能使我全國同胞、均能受有完全教育、而共謀國是也（一有識者談）

龍銀委員又開緊急會議

龍口銀行整理問題、于陽曆年末未能還付小付存款事之後、消息深寂東京方面亦未有何項情報、或仍不免將現悲觀之說、於十四日關東廳突接東京來電結果於十五日開緊急會議協、商一切云

大連油房業者請求東鐵撤廢調節費
特舉代表向東鐵提出陳情書

中東鐵道、於更迭新幹部之同時、對於浦鹽港灣、即圖振興之策、對於南行貨物不免大事催㦤、大連油房業者、有鑑及此、遂舉曲子源等四人代表調查關於中東之集中浦鹽主義政策、遂復即向東鐵陳情、業得袁金鎧理事之諒解更應有正式陳情書類、向東鐵理事會同人陳述原委、該四名代表歸連之後、即與各油房及聯合會之當事者協商一切、結局、由大連華人油房全部、計共七十四名連署、向東鐵理事會正式提出陳情書、且並四名代表者、更以各人之私信將提呈陳情書一事通知袁理事、以期能貫徹其主旨、並懇於理事會中、力爲努力、其結果如何、更必向張作霖氏陳說一切、總期必須貫徹主旨而後已云

陳情書

顧我大連特產商之盛衰、當視原料得否運輸之便利、油房營業之興亡、當視原料之多寡、然則原料之供求、以北滿之豆粮爲主要、而原料輸入之暢否亦惟以增減運費爲歸率由此以觀則大連特產商之榮枯盛衰、全依東鐵當局諸公、對於運費增減之措施是否適當、而取決焉、然貴社此回、對向大連聯絡運輸之大豆、除由南滿鐵道每車徵收百餘圓之料金外、又特增徵調節費金六十圓、而向來北滿產之大豆、則於安達一驛、輸出最多、安達及長春間相隔僅不過三百五十哩、安達及五站間、相隔亦僅不過六百四十餘哩、因道路遠近之差、而運賃亦自有多寡之別、自然之理、何庸贅述、然而據觀貴社此回所訂規章、由安達向南送與向東送之運賃、相差無幾殆五分之四之料金、對於南行即近來對於北行貨物、茲更稍加、絕未少減、觀此一節、而社貴此回之施設、對於東鐵可稱異常與以厚遇、對於南滿已爲特別苛刻貴社如此處置、又未免過失於偏愛矣更有疑者、對於南去大豆、增加調節之費本無何項理由、蓋吾人之所最爲依賴者、惟望輸送原料、能得圓滑已耳、然如持前述之辦法行之窃想我大連特產商等、前途現象如何將益不堪設想、耶伸言之、安達地方之產物、乃係中華民國領土之產物、而吾等亦係中華民國商界一分子今日爲發展俄國領土浦鹽商業策、以國產原料任被俄人獨占而壟斷之、僅爲擴張該一港之販路運輸權能、遂盡歸於歐人之手、我民國商人、不得吸私憲之餘澤、公平處置、豈如此乎、況東鐵理事諸公、均爲熱心愛國之士、振作商業不遺餘力、實爲吾人夙所深爲知悉、新特體察下情、俯恤商艱、今後一切之運費、酌量情事、維持公平、此回新增之調查費、期爲急速削除、而大連之數、萬華商、於此可達蘇生之望如肯賜顧吾等更爲深感德澤不盡同衆考用特連名謹呈陳情書云

會屯制度之進行
將再由官廳審議定期實行
田中大連民政署長之談話

關東廳以改革州內之會屯行政、制度、對於華人涵養以自治之精神、期於會屯行政、得收以實際之效果、種々辦法、力加考慮、於近日之內、將再招集各民政署長及支署長審議、實行之期、當亦不遠、右記情形、據田中大連民政署長云「改正州內會屯行政之狀態、如旅順大連兩市之自治行政、均於地方課爲之審議立案者、然現在會屯行政之根本精神仍借官憲之精神居多、以自力而舉辦會屯之行政、獲有相當成績者未之見也、故而須行從加修正以期能完全養成自治之精神、爲村民謀福利益謀幸福也、雖於日人統治之下、當世界大同之秋、要亦須與華人獨有之特權、此實爲改正之根本者、現關東廳方面亦本此項精神、銳意製作考案、更行參考朝鮮及其他之自治行政法、以期完全無缺爲是、如經實現、華人自身之福利固大、而州內之會屯行政、成績於茲亦可舉矣、伸而言之、於關東廳之施政上當必益有莫大好影響、州政前途益可慶矣、該會屯自治考案、現關東廳在詳細研究中、尚未諮詢各民政署長、及支署長意見然關東廳業已決心必加改革、研究妥協之後、再開民政署長及支署長會議、會議得認爲自治行政成案時、將必以勅令發表之、然對該案仍必須經樞府之審議、再由中央政府加以愼重考查、然後方能實施云

貨車脫軌顚覆

十三日午後五時二十五分由春到大連驛之貨物、列車共合二十五輛前入埠頭至三番線時、誤認轉轍、二十四輛貨車、全行脫線顚覆之突、遂即急速收拾至十四日朝方始復舊、損害若干、現正在調查之中云

來函照登

滿洲報社 大主筆先生惠鑒、貴報前昨登載、惡魁毒待妓女一段閱之令人切齒、可見好善惡惡之心、不約而同、漫罵之可、咒詛之可、即官署以法治之爲尤可、但作惡者、爲露天市場九號暗娼耳、其惡魁惡鴇、爲馮玉亭馮惟喜耳、是其罪有應得者耳乃據貴報來字投稿、竟將港埠娼窰、幾至盡數拖入、曰胡作、曰竊盜、以及乞丐、蕩婦狗男女等名稱、無乃淸濁不分乎、所以數日來、衆娼寮亦知結黨討論認爲不公、且欲退報以示抗、投稿者與彼等並無何關係、不過譏按所聞、據實錄呈、貴社對於九號以外之娼寮乎以更正、非敢以此俚語代庖而越俎也、是否有當。非所及知云、此請著安（鄉土恒）稿

關東廳管內之稅務會議
在大連民政署貴賓室舉行
各署之稅務主任均行列席

大連民政署於十四日午前十時在民政署貴賓室召集關東廳管內各稅務主任會議、出席者有關東廳旅順民政署金州普蘭店皮子窩各支署及大連民政署財務課各係主任等、計共二十三名、由森田大連民政署財務課長陳述希望管內稅務之統一、遂即將左記各項事務、逐條加以審議、於午后四時半終結、遂即一同開懇親晚餐會、後即散會云
一、本年營業稅及雜種稅調查資料蒐集
二、營業稅實額調查上狀況
三、營業稅課稅標準申告之狀況
四、雜種稅課稅之狀況
五、自家用酒取締密造之狀況
六、中國酒製造石數申告之狀況
七、輸入燒酒石數度數查定之狀況
八、葉煙草等綴查案之狀況
九、納額告知書之納付場所之指定方
十、其他各項有必應協議之事項
十一、大連民政署稅務事務之辦法之說明並賬簿書類之縱覽

經濟欄

世界小麥減產與粉市前途

去年世界小麥歉收、已爲不可掩事實、故今年世界小麥之供給、必有不足之感、而粉麥市價之前途猶有堅漲之可能也、據美國聯邦準備日報海息、謂今年世界小麥之供給、比之去年約減一成二分、後即爲四億八千萬蒲塞耳、又據他方面之推測、亦頗以供給激減爲憂、至本年度世界小麥之供給、約三十六億蒲塞耳、則相差甚鉅也、在去年五月一蒲塞耳市價、爲美金一元左右今則芝加哥利物浦等處之小麥市場、均一致趨於上漲、說者謂不入或將到美金二元左右、於此可以見世界小麥供給之不足也歐洲爲小麥最大之生產地、亦爲最大之消費地、歷年之產量、約爲十二億蒲塞耳、去年增產至十二億六千五百萬蒲塞耳、但其消費數量、爲十八億九千一百五十萬蒲塞耳、是每年非輸入六億蒲塞耳不可、且去年歐洲產量、較往年約減一億五千萬蒲塞耳左右則是今年歐洲輸入、又非七億蒲塞耳不可、加之歐洲輪濟、漸次回復、需要增而購買力強、故小麥輸入需要之數、恐尚不止於供給諸國、如加拿大美國等、產量減少之關係、供給自難裕如、非影響於市價、自不得言也我國粉市、近以年關之關係、一時或呈平穩之勢、唯客銷尤旺、日人購辦方殷、陰歷年關而後、麥市紛市、似仍將趨於堅漲之一途也

錢糧商情

舊正益近、而一般人氣益爲衰弱故特產市場、日來交易情形、大有即將休止之勢、特如豆餅一項、日本國內訂購者頗多、但只豆餅一項、不足以起市場之繁榮云
▲而豆油一項、亦仍閑不動、高粱行情、則亦行大爲閑散、所到特產亦極減少、大豆到百六十車、豆餅到九十車、高粱到三十、車東洋期米、低落爲三十九元十九錢
▲錢鈔市場情形、亦仍頗形閑散而上海之標金、突進至二百五十七兩四。倫敦大條在三十二片四分一、則銀票行情、尙稱保穩其市金票行情、反稍見低其市云

商情（十五日）

特產行市

銀 建（早市）
▲大豆
一月限 五四七〇 五四七〇 五四六〇 五四六〇
二月限 五五二〇 五五四〇 五五二〇 五五三〇
三月限 五五八〇 五五八〇 五五七〇 五五八〇
四月限 五六三〇 五六四〇 五六三〇 五六三〇
所成數 百三十四車
▲豆餅
二月限 一七一〇 一七一〇 一七〇五 一七〇五
二月末 一七一五 一七一五 一七一〇 一七一〇
三月限 一七二五 一七二五 一七二五 一七二五
四月限 一七三五 一七三五 一七三五 一七三五
所成數 五百片
▲豆油
四月限 一七三五 一七三五 一七三五 一七三五
所成數 一千五百箱
高粱
一月限 三〇一〇 三〇一〇 三〇一〇 三〇一〇
二月限 三〇八〇 三〇八〇 三〇八〇 三〇八〇
三月限 三一六〇 三一六〇 三一六〇 三一六〇
四月限 三二〇〇 三二一〇 三二〇〇 三二一〇
出來高 十五車

銀 建（晚市）
▲大豆
一月限 五四五〇 五四五〇 五四三〇 五四五〇
二月限 五五二〇 五五三〇 五五〇〇 五五三〇
三月限 五五六〇 五五七〇 五五五〇 五五七〇
四月限 五六一〇 五六三〇 五六一〇 五六三〇
所成數 四百車
▲豆餅
一月限 一六九〇 一六九〇 一六九〇 一六九〇
二月限 一七〇〇 一七〇五 一七〇〇 一七〇五
二月末 一七二〇 一七二五 一七二〇 一七二五
所成數 五萬二千片
▲豆油
四月限 一七三五 一七三五 一七三五 一七三八
所成數 一千箱
高粱
三月限 三一〇〇 三一〇〇 三一〇〇 三一〇〇
四月限 三一八〇 三一八〇 三一八〇 三一八〇
四月末 三二四〇 三二四〇 三二四〇 三二四〇
所成數 六車

錢鈔行市

先物（早市）
十三日限 開行 一三九一〇 最高 一三九二五 最低 一三九〇〇 散行 一三九二〇
所成數 五十七萬圓
廿七限 開行 一三八四五 最高 一三九二五 最低 一三八四〇 散行 一三九一五
所成數 十三萬圓
鈔換金 百三十九圓二十五錢
銀換小洋 百十三圓九十錢
金換小洋 八十一圓六十五錢

先物（晚市）
十三日限 開行 一三九二〇 最高 一三九三五 最低 一三九一〇 散行 一三九二五
所成數 五十九圓
廿七限 開行 一三九一五 最高 一三九一五 最低 一三九〇〇 散行 一三九〇〇
所成數 二萬圓
鈔換金 百三十九圓三十五錢
銀換小洋 百十三圓八十錢
金換小洋 八十一圓六十五錢

綿絲行市

限月	前場引	前場寄
一月	三八六、九	三七八、九
二月	三七八、五	三八〇、二
三月	三七三、八	三七四、五
四月	三六八、二	三六九、八
五月	三六〇、九	三六二、四
六月	三五九、〇	三五九、九
七月	三五七、六	三五九、四

鐵路時刻

行車
卡倫開 龍家堡開 飲馬河開 ……
孤店子開 樺皮廠開 九站開 吉林到 ……
行車
九站開 孤店子開 樺皮廠開 河灣子開 土門嶺開 ……
卡倫開 興隆山開 長春開 頭道溝到 ……
大林開 錢家店到 ……
門 鄭家屯 白市 歐里 ……

豐年洋行啓事

敬啓者敝行近因市況關係無意進行決定於下月一日（即陽歷年一月一日）情願讓與泰豐行接辦營業至於敝行前欠各埠債務概歸敝人担負淸償與泰豐行毫無干涉特此聲明
豐年洋行 韋維廉同啓

泰豐行啓事

敬啓者敝行乃華美商家組織擬定於陽歷年一月一日開辦專經理進口歐美各種貨物出口油豆粮石代理西洋各家一切食品並美國飛牛頭及菊花等牌牛乳併上等牛乳粉電燈材料美國新發明之煤油氣爐無烟無灰並無危險較比煤爐不惟省費便益良多此種烘煖器可稱唯一佳品又有貯藏保險銀櫃尤稱物美價廉弁品類多種種不及備載零批整發價値格外公道倘蒙惠顧無任歡迎
大連山縣通六十八番地
電話六七七一番

開辦小洋錢存放公啓

竊惟關東州內華人財產素以小洋錢爲本位州內所通用之小洋錢雖視季節增減固不一致然統計總數約在貳參百萬元之譜如此緊要金融會無穩固保障機關實爲一大缺點敝行鑒於此決定於陽歷一月十五日起開辦小洋錢存放事宜一面保障小洋通用保存之穩固一面通融小洋錢與金鈔票互相抵押借貸之便仰望四方顧主惠然肯來以便接洽爲幸
大正十四年一月十三日
中日合辦 正隆銀行公啓
小崗子沙河口派出所同啓

果樹苗總經理廣告

敬啓者敝號自經理果樹苗木各色菓種以來深蒙各界諸君惠顧不勝銘感之至非專以圖利發售藉告購苗諸君如有願意直接經售者敝號必詳細指知一切手續若有願定本號樹苗者價値亦必從廉出售特此聲明

代理店
周水子大辛寨屯 長和盛
大連市西崗 同盛德
大連市西崗 福昌棧
金州西街 德盛永

總經理 大連市沙河口巴町二七番地 華記號

感謝女醫

鄙人小兒八歲、數年腹積、飲食少進、形容枯瘦屢醫罔效、又有敝親宋女、腹患虫積、久醫不愈幸經友人介紹、張門李雲霞女醫士、施術推拿、百日工成現已均獲全愈、足見女士、藝術之高、可謂推拿聖手、誠堪欽佩鄙人心感勝旣、爰登報端、廣爲介紹、庶同病者、有所問津焉
女士現寓、聚蚨棧後屋、中華鑲牙館內便知
李英堂啓

列車時刻 五月一日改正

線
9.30 11.45
10.30 —
9.12 12.01
10.42 —
9.14 12.04
10.44 —
9.25 12.15
10.55 —
9.31 12.35
11.00
11.15 2.43
12.44
11.22 3.00
12.47
11.31 3.11
12.57
11.50 3.38
1.17
12.19 4.41
1.48
12.55 6.10
2.27
1.28 7.08
3.08
2.43 8.50
4.36
2.50
4.50
3.18
5.25
3.38
5.50
4.10
6.29
4.45
7.15
7.00 11.00
8.40
7.32
9.37
12.10
10.18
12.31
10.43
8.39 1.04
11.35
8.45 1.10
11.45
2.35
1.31
10.16 3.10
2.25
10.54 3.58
3.20
11.00 4.08
3.30
4.26
3.52
11.19 4.34
4.02
11.21 4.41
4.05
12.38 6.17
6.04
12.40 6.19
6.07
12.48 6.30
6.20
12.49 6.33
6.23
1.00 6.45
6.40

線
10.05 12.40
6.10 7.20
10.18 12.53
6.23 7.30
10.19 12.54
6.24 7.31
10.34 1.10
6.39 7.44
10.47 1.22
6.51
11.06
1.55
7.25 8.20
7.40 10.10
4.30 6.55
10.26
4.46 7.13
10.46
5.05 7.31
10.59
5.17 7.54
8.31 11.13
5.32 8.00
8.32 11.13
5.33 8.03
8.40 11.25
5.45 8.15

口線
5.00 9.00
2.40 5.50
5.35 9.35
3.15 6.25
7.00 11.00
3.45 7.10
7.35 11.35
4.20 7.45

順線
9.40 12.30
9.30
11.20 2.35
8.10 11.30
9.35 12.10
6.50 9.05
11.00 2.05
8.25 11.00

線本線
10.50 8.00
10.25 7.45
10.50 8.05
10.10 7.50
5.35 9.30
6.55
7.15
6.50 8.10

發行人 編輯人 印刷人

病苦多年因來福片而有今日之幸福

奉天城內王君秀岩。病苦多年因服來福片而愈。得有今日之幸福。大喜過望。親至公司道謝。玆述其談話如左。

我在二十二歲的時候。娶妻楊氏。這樣的人生最樂的事。反之在我不惟毫無趣味。並且很悲觀。這是甚麼的原故呢。想是我少年時代。元氣旺盛不知道利害。用不自然的方法。滿足我的情慾。所以有這樣的結果。不但如此。我的病症並且一天利害一天。有時候頭痛倦怠。記性不好。腦筋昏亂。往々把事情弄錯。有時候連夜夢遺。到了次日。非常疲倦。有時候自己覺得發了瘋的樣。碰着什麼事体都生氣。有時候無故的覺得心裡很悲。心裡很怕。結了婚之後。對於我的妻。不惟毫無愛情。而且討厭他。所以家庭之間。也非常冷淡。因此甚麼事情都不要做。遊蕩度日。把歷年的積蓄。使盡用光。後來連每日的生活費用。都有些爲難了。這時候我的身体也疲的不像樣了。臉面也黃的不像樣了。我的妻也因爲時々憂慮。日々悲觀。並且〇〇也不滿足。竟同我得了一樣的病。我們夫妻二人。內爲病魔所苦。外爲生活所逼。覺得除了死竟無別法。想死也不是一次了。去年秋天。偶然在泰東日報。看見來福片的廣告。半信半疑的買了一瓶試々看。誰知道竟是効驗如神。吃了後頭腦也淸楚了。身体也好起來了。於是再在城裡大德生大藥房買了來福片一打。夫婦二人。同服此藥。我們二人這樣利害的病。就此不知不覺完々全々的好了。現在因友人的紹介。在某公司辦事。公司的經理誇獎我。說我的頭腦比人家好一倍呢。我的妻現在也懷姙五個月了。我們夫婦二人。到了今日。方在領略得人生的樂趣。知道了人生的幸福。這都是受的來福片的賜。因此我遇着與我同病的人。都勸他吃來福片。結果都是百發百中。人々稱讚此藥的好處云々。

來福片藥價　每瓶大洋 貳元五角　每半打大洋 十四元　每打大洋 二十五元

經理所

奉天四平街大德生大藥房	安東中富街東益增遠	營口二道街中西大藥房	瓦房店新市街德記大藥房	金州城裡德記藥棧	北京大柵欄華美大藥房
奉天鐘樓南中西大藥房	鐵嶺鼓樓西平記大藥房	營口魚市口五洲大藥房	大連市監部通華泰大藥房	西崗子平和街廣生堂	北京大柵欄老德記藥房
奉天鼓樓南歐美大藥房	長春北門外中西大藥房	營口永世街興亞大藥房	大連市奧町華西大藥房	海城城裡華西大藥房	北京前門外中美大藥房
奉天鼓樓南永年大藥房	長春北門裡興亞大藥房	營口西大廟義興成余記	西崗子永樂街德記西棧	鳳凰城南街中西大藥房	天津日租界回春大藥房
奉天鐘樓南歐美大藥房	遼陽什字街天鈺成	吉林糧米行五洲大藥房	普蘭店平安街德順藥房	天津估衣街傑記公司	其他各埠大藥房均有代售

醫藥
工業藥
理化學藥
賣藥
醫療器械
雜貨

仁丹總經理
大連市監部通三十番地
卸問屋 東瀛大藥房
長電話 五四三三番 四二四九番
振替口座大連 一二〇八番
本店 營口永世街

彼患咳嗽吐痰及至服用韋廉士大醫生紅色補丸始獲全愈山西絳州人和長藥局總經理賈仰星先生者亦千萬患痰咳症治愈者之一子也賈君之證書如左云鄙人前數年因精求醫道日夜誦讀藥書操勞過度日久成疾於民國十二年八月自覺四肢無力渾身軟弱每在夜間十二時必有咳嗽痰喘不已早間六時還有頭昏眼黑之疾渾身必出虛汗飲食大減面色黃瘦曾倩名醫診治終無效驗即購服韋廉士大醫生紅色補丸未及六瓶各病若有轉機於是耐心連服漸見全愈今已身體强壯此誠韋廉士大醫生紅色補丸有死回生之功也

韋廉士大醫生紅色補丸之療治賈君咳嗽喘痰如此神奇者乃因調補其血液也蓋論無男女其致疾之由大半皆因血薄氣衰血液無力有以致之也

閣下如服用天下馳名補血健腦之聖品韋廉士大醫生紅色補丸調補血氣即能療治血薄氣衰 少年斲傷 胃不消化 瘋滋 骨痛 臀尻酸楚 筋系刺痛 腰背疼痛以及諸虛百損等症即婦女經水不調婦科疾病無論令堂或尊夫人即令愛等患有婦女各症均可服用以治之也凡經售西藥者均有出售或直向上海江西路六十一號韋廉士醫生藥局函購每一瓶大洋一元五角六瓶大洋八元郵方在內

家庭衛生小書奉送　敝局印有精美小書一對于男女及小孩衛生要道備極周詳如欲索取即需寄一明信片至上海江西路六十號韋廉士醫生藥局原班郵送可也

閣下曾患惱怒及憂鬱否

如患之請謂閣下之肝經爲要往往病源在于肝經失調所致請爲記憶欲治肝陽上升無他藥駕乎紅色清導丸以上也清導丸藥性和平功能平肝利胆汁能使腸胃清潔無阻滯之虞且助消化能療疾病頭痛可使皮膚清潔口氣芬芳立止痔症痛苦妙難盡述也

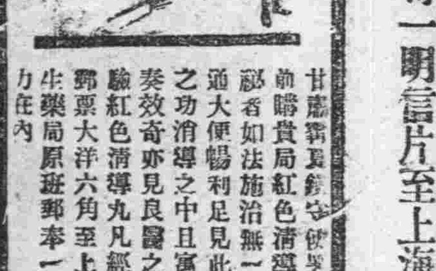

甘肅寧夏鎮守使署書記官趙鶴灣先生來函云前購貴局紅色清導丸凡軍事人民有患燥結風惢者如法施治無一不劑立瘥且又從此中氣流通大便暢利足見此藥滋潤之外尙有推陳致新之功消導之中且寓升清降濁之妙此固靈丹之奏效奇亦見良醫之用心苦也爰貢數言用證貴驗紅色清導丸凡經售西藥者均有出售或直寄郵票大洋六角至上海江西路六十號韋廉士醫生藥局原班郵奉一瓶可也每六瓶大洋三元郵力在內

百圓進呈

肺病 肋膜炎 肺尖加答兒 保好藥

定價 壹週間分 拾圓、八圓、五圓

▲本劑專治肺病確認爲最有効力之靈藥

歐美醫科大學病院
帝國醫科大學病院

均存賞揚之配劑並有內務省衛生試驗所之嚴封保證爲治肺之特効藥如若如此證言有不對之處請與分析進呈百圓 本劑服用三日咳嗽立止飲食增進並能去熱可防盜汗腦筋鎮靜得以安眠

發賣處
大阪三休橋北詰 有田德拉克 電話船場 三三四四番 六一四四番
東京日本橋區四丁目 有田德拉克 電話本局 三三八四番 一〇七七番

肺病病理模型 此項模型在日本全國及海外各大商埠均設置有專賣所陳列作爲一般人士參考傾目驚心患病者急來醫治致保効驗如神

包治的藥其他各藥房不準私賣有偽造之慮所以請認明有田德拉克爲要

關東發賣元 東京日本橋區通四丁目 有田毒拉克 電話本局 三三八四番 一〇七七番

關西發賣元 大阪市南區三休橋北詰 有田毒拉克 電話船場 二六一四番 三三四四番

◎滿洲
大連 磐城町 敷島廣場 電三三五七
沙河口京町
旅順市敦賀町
遼陽東洋町
鞍山赤城町
奉天春日町
撫順舊市街
鐵嶺敷島町
開原新市街
公主嶺
長春東一條通
本溪湖
安東縣四番通
營口永世街
哈爾賓傳家甸

◎支那
北京前門外
天津北旭街
濟南普利門外
青島新市場通
上海瑪禮遜路
漢口日本租界
香港灣仔聯發街
汕頭育善街

にせ薬に注意 有田賣藥所にて有田音松謹製を御買取あれ